盛京時報

休刊…中日大祭日禮拜日之翌日
大正四年陰四月初三日 陽五月十六日
本地價目 每張銅幣五枚 每月七角五 外埠郵寄每月九角 半年五元 全年九元五
告白刊例 一行五號字十六字起碼登一日每行四角 登長期刊另行面議
發行人 佐藤善雄
編輯人 菊池貞二
印刷人 山本竹松
發行所 奉天大西門外大什字街路北 盛京時報社
電話 日二二番 中一六八號

雜錄

調查東西路自闢七口商埠報告書 (續)

(卓宏謀)

(二)調查東路情形

一葫蘆島 隸屬奉天錦縣距城九十餘里在紅羅山南由連山東伸入海南北寬處不過里許東西約六里與望海寺之北山半島僅一綫聯屬兩端山勢綿亘中有過峽甚窄蓋以形得名也山峯高者達四百英尺夏可以障南風冬可以障北風島北水淺潮退則底見島南水深泊船處約卅英尺潮漲時可增至四十英尺此爲大連灣營口秦皇島所無而此島所獨擅者查此島自光緒卅二年由海關巡船發現而繪略圖卅四年始由奉撫派工程司秀恩詳勘錫督任內將全島土地用公欵收買至宣統二年九月開工興築十月停工民國元年五月接辦十月解散工人僅留看守役而已現在由京奉連山站至島計廿一里鐵路已修至島內運料送差均可開車惟一路工程尚未堅固不敢售票耳淺灘之東有開埠局一所灘之西有工程司住宅一所其北爲西式旅館工程完美西人遊歷斯土多居處其間每季所入足償所費而有餘大小市舍屋宇落成者約有百餘間惟飲料淡水甚見爲難將來開埠時尚須由連山河引水而入島與岸聯接處築有馬路以通望海寺但馬路粗具形式殊難收用潮漲時須由鐵道枕木經行甚屬不便北面全是沙灘將來擬築石壩一道將海灘填平可得地畝二千畝之創山平地工費爲省再於島之南岸修築護墻一座現已竣五百八十餘尺此墻工成則海灘可填衢市可建鐵路可興亦商埠必要之端聞錦縣寧遠二屬煤礦極多曾經某德人調查報告連山站之西北地方有煤礦一區約數十里厚積至七十餘尺如果開採已足供全島之用附近處尚有造火磚之土長可數里又寧遠南鄉及湯崗子地方有溫泉各一處熱度可熟雞卵士人建有浴室若再加提倡亦助島埠之發達也

一遼源 本名鄭家屯係蒙古達罕王旗及博王旗遊牧之所於前清光緒二十八年在鄭家屯設治並未肆築城垣縣境有東西小遼河各一道東遼河由東北三百餘里吉林界之寬城子而來直達縣屬正南之三江口匯入大遼河西遼河自西北三千餘里蒙界之敖來撓喇嘛廟而來至三江口亦匯入大遼河西遼河在縣街以東約三里許該河西岸地方南自黑老爺窩堡至西大爺窩堡止南北縱約七八百西自縣街至河沿止東西橫約三里許地皆高阜便利交通建設商埠最爲相宜河之東岸雁翎窩堡地方雖較西岸略低然地勢尚屬平坦若夾河爲埠東與車站相連西與縣街近接形勢絕佳惟遼河未加修濬以前恐淤沙遷徙無定河面過寬將來修築橋樑亦非易易也現日商在此貿易已達十有七家歐美人即莫與爲伍觀瀋陽暨南滿一帶情形日之勢力已可概見居民約有三千五百八戸口約有三萬八千餘人民皆業農地亦肥饒生產以雜糧爲居多但無礦產亦無森林惟每季各處販馬而來者以萬計故稱遼源爲馬市總之遼源應否開闢商埠必視遼河能否修遼河若通小輪則營口西商不動而集或謂遼源爲洮南門戸洮南既開遼源自無不開之理其實洮南距吉林黑龍江程途較奉天尤近且有洮兒河以通松花江別有門戸不盡以遼源爲門戸也(未完)

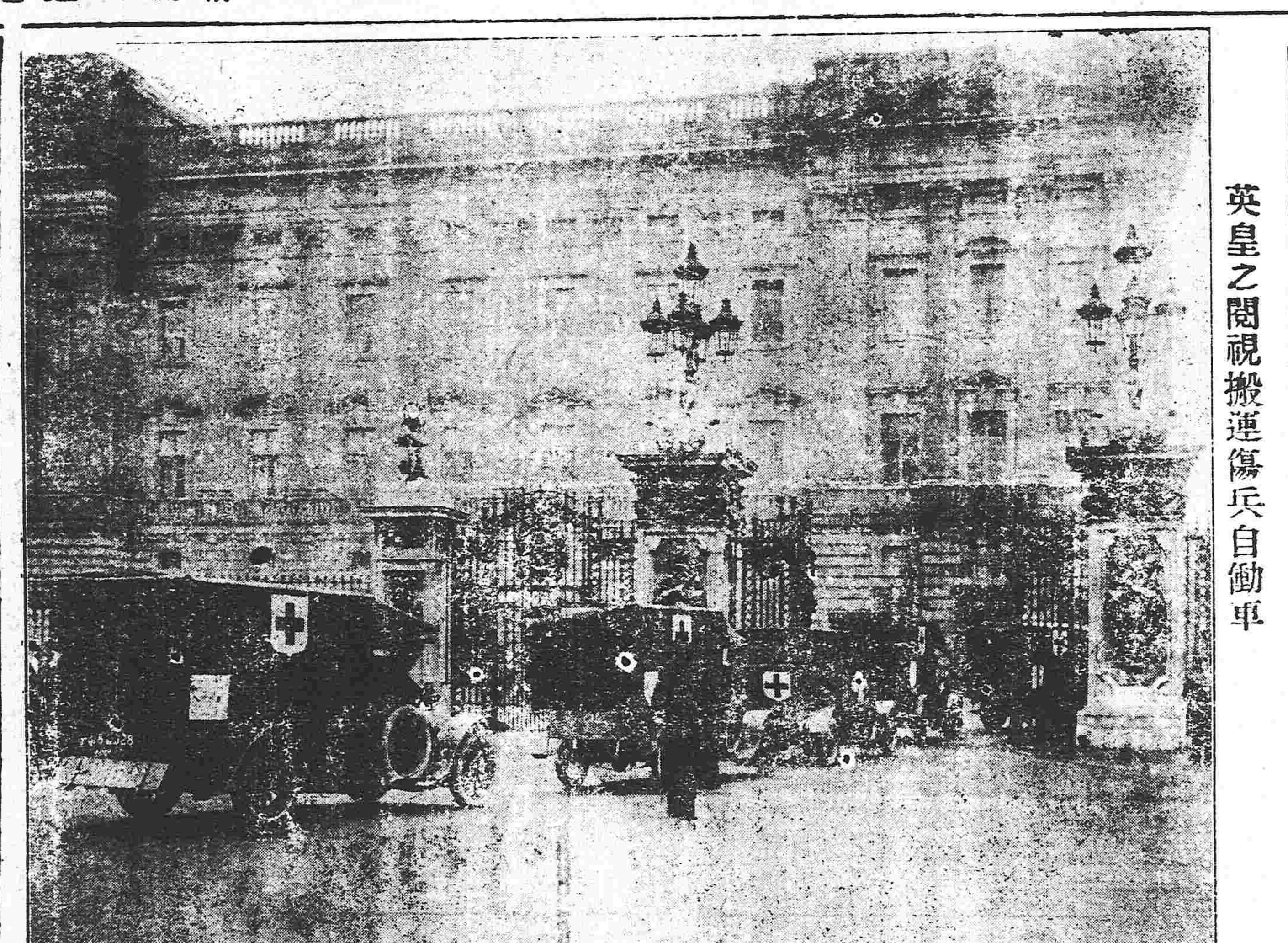

英皇之閱視搬運傷兵自働車

專件

縣知事辦理命盜案限期及懲奬暫行規則 (續昨)

第十一條 五日內連出情重盜案三起均未破獲者除分案記過外再記大過一次勒限一月破獲不准展限限滿不獲予以懲戒

第十二條 承緝命盜案僅因限期迫促圖免處分濫拿無辜充數者一經發覺即予撤任呈請交付懲戒並按律治罪

第十三條 命盜案件自人犯獲案之日起限一月內備錄全案供勘詳報各該高等審檢廳覆核分報巡按使備案

第十四條 命盜案件自詳報全案供勘之日起限一月內審結詳報各該高審檢廳備案

前項期限內遇有應行扣除時期及期限應另行起算情形時準照修正刑事訴訟審限規則第六條第七條各規定分別行之

審結案件自牌示判決之翌日起經過十四日而未上訴者即於經過後五日內備錄全案供勘連章詳送覆判

第十四條 命盜案件如有特別情形未能依限審結者得詳明各該高審檢廳酌量展限

前項展限該高等審檢廳有監督之責並應詳報巡按使備案

命盜案件進行期間表依修正刑事訴訟審限規則第十二條第二項行之

第十六條 各縣管轄境內命盜案逾限二十日未據審結者記過一次四十日未據審結者記過二次逾兩箇月未據審結者即照知事懲戒條例第九條予以懲戒

第十七條 審理命盜案件每月依限審結三起者記功一次五起者記功二次如再多結以次遞加

審理命盜案件未據詳明展限各於一月限期內審結者得依前項所定起數酌記大功(未完)

短篇小說 盜術奇聞

踞石

近日刼掠之案層見迭出可爲寒心說者謂此等盜匪既不能於國際艱難民生凋敝之時以衛國衛民爲前提猶復趁風打刼狡焉思逞嗚呼其尚有人心乎一經拿獲立予正法誰曰不宜本報昨載江西餘干縣所拘押盜匪徐某前月中旬之夜雷雨大作徐等乘間越獄脫逃知事愕然神魂失措稍間忽思得一妙計即詳省云該犯有神仙飛昇之術鬼怪冲天之能某夜呼風喚雨舉手一指鐐鎖立時自脫直登屋頂而去當派兵警四面兜圍竟不知用何術如何出險霎時踪跡不見云聞上峯以其情辭妄誕嚴爲批斥責令緝獲或爲該知事進一解曰此等希圖脫罪之文非不妙絕惜乎今日之盜不古若也無怪不能之言難以塞責耳嘗聞京師有一偸兒奇絕莫測每入人家行刼雖高墉堅壁弗能防也臨去必粉書我來也三字於門壁間被盜之家歲以百計官吏羅而捕之久不獲一日某縣獲一盜云是我來也解以來京繫之獄獄卒家共詣守言之皆欲得而甘心焉盜聞之謂獄卒曰我固嘗作賊然實非我來也今旣誣服有死而已子善視我當即有以相報卒遂善待之數日盜謂曰我有白金三百在某塔下盡往取之卒以爲誑盜曰子夜半繞塔三匝當有應者金可得也如言果得之卒喜甚待之益厚盜又曰某橋下水中有金器數事亦以贈子卒曰橋道行者甚衆何術取之盜曰不難以竹籃盛衣往澣沈之水底下而取衣因以金置籃中誰能見耶果又得之是夜盜謂卒曰有所求於子而無損於子其許我乎卒問云何盜曰求爲我暫脫枷鎖勾當一事五更即至決不累子卒頗難之盜作色曰子受我千金之贈我出即不返子以此受薄譴亦無負也況不至此耶若不獲命誠不難破網而逃於子恐反不利耳卒不得已縱之去心甚惶惑比五更盜倏從檐際投下復就縶卒大喜適望次日有富人詣官投狀云夜來大亡其財門上大書我來也守詫曰我來也固未獲耶獄中盜之誣明矣遂薄責而釋之卒歸家妻迎謂曰昨夜一事頗奇有誰何呼門甚急我啓門之其人突入擲一布袋於地而去其中纍纍者不知何物我不敢發卒亟啓視之則皆黃白物乃悟盜即我來也爲此以求免且以報已也秘不告人此事詳出宋人說部餘干拘押之徐某苟能如此安有越獄之事固令爵乎其爲知事者耶

敬啓者向蒙垂顧感銘殊深今因三重紡織並大阪紡織二公司爲推擴營業起見合併一大工廠改稱東洋紡織公司所有一切營業仍照以前經理而各貨商標前有三重大阪等二字樣均改東洋二字固無待言至于各種商標及貨成質毫無變更且又多改良以圖發展而酬光顧之雅意嗣後尚祈多爲賜顧是荷特此佈達順頌財安

本公司內容
資本金 一千四百貳拾五萬圓
公積金 一百萬圓
製紡錘數 四十六萬錘
織機數 一萬二千台(擬添三千台)
工人數 四萬人

各貨商標
線 十六麒麟 六十桃印 十六三軒(重)加
花旗 十四三軒 十二三軒 十碼赤鷲
打連 人面 三號 龍頭 圈鷄 双鷹
洋機 龍頭 二甲 李太白 英瓜
細旗 牡丹 双鷲 象
紗布 軍人 玉金花 金魚 鹿
軍人 三象 鷹

東洋紡織公司
代辦 三井洋行 敬具

滿鐵定期船 大連出帆廣告
上海行
榊丸 (三、八七六噸)(由上海復航時直放大連) 每星期五(午後二時開) 青島寄港
神戶丸 (三、八七七噸)(由上海復航時寄港青港) 每星期三(正午開) 直行
以上兩船均設有無線電信機
大連開每禮拜三五 青島開每禮拜六日 上海到每禮拜五二 上海開每禮拜一二 青島開每禮拜二六 大連到每禮拜四
香港廣東直行
兩輪船現均備有無線電以期迅信速而便乘客之便利
本事務所及奉天鐵嶺長春各站均可發賣聯絡船票
南滿州鐵道株式會社 大連埠頭事務所

日本郵船會社滬船廣告 由大連埠頭起
高砂丸 五月二十六日(陰四月十三日) 往門司神戶橫濱
高砂丸 五月十七日(陰四月初四日) 往太沽牛莊
日本郵船會社代理店 三井洋行大連支店 電話(三一〇〇)(四六〇〇)
乘船票由本所販賣如有客購至本所購買

橫濱正金銀行 奉天支店
奉天城內四平街 電話十二
資本金四千八百萬圓
公積金千九百二十五萬圓
總店 橫濱
支店 神戶 東京 長崎 大阪 倫敦 里昂 紐育 桑港 孟買 布哇 哈爾賓 香港 上海 長春 安東 北京 大連 旅順 營口 遼陽 鐵嶺 天津 漢口

東亞之情勢

●兩國委員開始會議細則

中日兩國委員磋商新約詳章擬期至十五日始行開會

●大總統宣言不租借沿海港灣

袁總統十四日依據參政院建議宣言自前清以來沿海要塞爲外國所租借於軍事上甚屬可憂嗣後我國沿海港灣島嶼無論何國均不允認租借及讓與此蓋係對日本要求第四項之結果（以上北京專電）

●漢口日商舖突遭襲擊

十三日漢口偶有暴民襲擊日商店舖大肆暴動日商舖之被毀壞掠奪者在英租界計三戶在俄租界一戶又有日人負傷者三名

●以解決交涉之原理曉諭商民

漢口中國官憲曉諭商民畧稱此次中日交涉因兩國相互讓步和平解決並非屈辱的解決等情（漢口專電）

●智利迫令德國道歉

智利政府以德國不自歉其破壞中立反爲侮辱的說明因之憤懣異常即送最後通牒於德國謂須五日內道歉謝罪

●傷害美輪之罪惡昭著

貴印斯達印來電魯西塔尼亞號坐客之死者經法官驗視於十日宣告決定書其大致謂罹災者實被藐視萬國公法及正義人道之極惡罪犯因之致命吾人不可不以德國潛航艇士官等及德皇並該國政府認爲虐殺罪犯從重嚴罰

●敵軍陷俄軍於不利

俄國公報云九日晚敵軍之攻擊在維斯楮拉與喀巴西安之中間陷俄軍於不利地位

●德皇在喀里西亞統監禁衛軍

安斯的爾丹來電德皇自十日以來駐蹕喀里西亞統監禁衛軍之行動

●德飛行隊投彈之結果

十二日早徐伯林飛行船兩艘飛抵北海某地點投擲炸彈十五枚唯其大半落下海岸附近轟壞住房僅六所耳（以上倫敦來電）

●有開臨時會議消息

元老院著名之議員等聲稱美總統不日當即召集臨時議會討論關于魯西搭尼亞號之對德方針

●威總統將以唯一之手段對德

美總統威爾遜氏自發生魯西搭尼亞號案以後謝客不見即國務卿普雷安氏亦不能面謁唯對于國民則布告斷勿停歇航業等情頗深厘念紐約歐爾特報（可得視爲表示威總統之意見）九日之報紙論述美政府須實行警醒德國唯一無二之手段云云

●德報對於轟沈美輪之快意

伯林來電德國半官報喬爾尼費報十日之社論謂德人接得魯西搭尼亞號轟沈之耗十分滿意何則該論原係爲壓迫在大西洋之德國航業所建造者云云

●威總統已致緊要通牒

美總統威爾遜氏已于十三日致緊要通牒於德國其語詞雖爲穩健然此間自忖必表示強硬決心者（華盛頓來電）

歐洲大動亂

●意國內閣聯袂辭職

意太利內閣聯袂辭職意奧兩國之關係益形切迫

●英海軍擊沈土艦

英潛航艇伊拿號第五號於十三日在達海峽擊沈土國砲艦及運送船數隻

●美政府決計向德抗議

美國政府現已決計向德政府送致抗議書于十四日發表內容

●土民之怨咨日甚

十三日土軍受傷兵士一萬三千由喀利坡里運回土京數萬羣衆均以爲土帝好逞干戈竟至於斯詛呪不置聞土皇亦有罪已退位之意

●侵入俄境之德軍退却

德軍在俄國里巴烏港登陸者頃被俄軍擊退退至海岸地方

●俄軍在西部大受損害

西部喀里西亞之俄軍陣地頃被德軍佔據俄國官憲亦承認俄軍損害之事實現在俄軍籌劃恢復該陣地之手段（以上俄京來電）

●土軍力不能支

聯合艦隊砲擊土國斯密爾那要塞亘十小時之久土軍雖竭力防戰然聯合軍已在該灣之各地點開始登陸駐守喚利坡里半島之土軍被聯合軍砲擊不能支持漸次退却麥得斯市今已在兵燹之中

●英戰艦沈沒於達海峽

英戰艦哥利耶斯號（一萬五千五百噸）在達海峽中敵艦所放之魚形水雷沈沒據英海相查齊爾在下院之報告該艦乘員（將校及水兵）五百餘名因之一併溺斃（亞典來電）

●美德或有斷絕國交之虞

美國政府現已決定向德國嚴重抗議德國若拒絕之則有國交斷絕之虞然美政府所以致電抗議之期展至晚間者在使駐德美大使轉飭旅德美僑迅速回國

●法軍奪取塹濠

法軍在亞拉司方面奪取德軍之第一第二塹濠

●英京德商大受窘迫

英國排德風潮益形激烈十一日街上羣衆釀成暴動將德人經營之商舖破壞一百餘所且對於其主人痛加毆打是以旅居倫敦之德人均在倫敦市之東端嚮集組織防禦隊揮棒投石以相抵抗竟致演成一大市街戰（以上伯林來電）

政事宣此令

內務部呈准直隸巡按使朱家寶咨稱直隸保定警察廳廳長張錫光到任日久殊鮮成績請予免去本職等語應照准此令

內務部呈准直隸巡按使朱家寶咨請任命石之璘爲直隸保定警察廳廳長應照准此令

內務部呈准兼代四川巡按使劉瑩澤咨請任命陳家駒爲四川川江水上警察廳第一廳廳長應照准此令

陸軍部呈請將山東剿匪出力之王元熀從顧馨羅貞德王成棨鄧文武陳經盛徐鴻照胡不周童占春陳鸞達趙振清劉紹基王雲贊均授爲陸軍步兵少校范國銘李邦傑周定國劉金山均授爲陸軍騎兵少校應照准此令

▲申令

據參政院呈稱爲建議事前清末季國勢陵夷海疆多故沿海要塞或因故讓與外國或爲外國所租借以致險要淪陷軍防無所憑藉庶民不得安枕於設險守國之義大相背馳茲特建議呈請政府於創鉅痛深之後爲懲前毖後之謀明令陸海軍部暨海疆官吏注重海防使沿海居民得以安居樂業幷宣告天下嗣後中國所有沿海港口灣岸島嶼無論何國概不允認租借或讓與務使本國堅固圉之心而國際共享升平之福全國幸甚茲曉五月十二日大會提出討論全院一致議決謹提出建議呈請公布施行等語查海疆畢域關係國防大計亟應詳審綢繆該院建議洵屬識慮遠大特加宣布嗣後中國所有沿海港口灣岸島嶼無論何國概不允認租借讓與並著陸軍海軍兩部及海疆官吏力負責任妥爲籌防以体鞏固國權之至意此令

大總統令

（五月十三日）

▲策令

香港洋員活雅倫給予三等嘉禾章此令

李耀芬給予三等嘉禾章此令

鄧瑤光給予三等文虎章此令

何海清給予四等文虎章此令

署四川巡按使陳宧暫行委任監督該省財

要件

日政府宣布中日交涉顛末（續）

現時所具要求之條款均屬應有之事關於漢冶萍公司之要求係屬會議時業經中國政府承認之事對於不得割讓海岸之條款已承認中國之願欲所提議關於顧問購地設立學堂醫院及福建之問題均已按照會議中國代表所發表之意見將其更改至於中國南部鐵路之問題日本尊重對於第三國之關係亦已照改而傳教問題留爲後來再議關於警察購地建設教堂之條件亦已撤回故其修改條款之大畧如下第二款東內蒙不在於所提議關於南滿東內蒙條件之內其第二三兩條均已修正即如第二條云日本人民在南滿應得允許租用或購買應用之地方建築各種房屋爲商務或實業及種植之用第三條云日國人民應得自由進入遊歷住居於南滿經營各種商務實業及他項事業第四條關於以上之條件謂日本人民應執有該政府所發及注册之護照呈請地方官查驗並當遵守中國警律或他項規條爲日本領事所承認者並捐納與地方官所有經日本領事所承認之稅賦凡民事訴訟如日人爲被告則歸日領事審斷如華人爲被告則歸華官審斷惟日領事及華官均可派一委員參觀倘遇民事訴訟關於中日兩國地產之案應由日本領事與華官按照中國法律及地方習慣同行審訊斷決再如將來該地方審判法律組織完妥之時所有民刑訴訟關於日本籍民者應全行由中國公堂審訊斷決關於東內蒙之提議第一條要求中國政府應允許中日合辦農務實業第二條如中國籌借鐵道借款或以地稅爲抵押應先與日本磋商又第三條中國應加添開放市場之數第二款關於漢冶萍公司中國政府應當承認允准將來該公司與日本資本家訂立合辦之約並承認非經日本資本家允諾不得沒收或歸爲國有並不得允許該公司於日人外訂借外資第四款關於不得割讓中國海岸之條件日本政府將見滿意於中國政府按照所擬宣布第五款下列之條件應記於議事錄第一條中國將來如有應用之處當聘用日本顧問第二條倘日本人民在內地欲租借或購買地方爲建築學堂醫院之用中國應當照准第三條中國政府將來可派官赴日與日本陸軍當局直接磋商購買軍裝或在中國設立製造廠由中日合辦第四條在中國南部日人所欲辦之鐵道權利倘顯係他強國無所反對或中國政府關於該路線未能與他國立約俟日本與中國政府所稱與其權利有碍之國成約後（未完）

本園開設 崔永順 小富貴 劉春瑞 三慶 本園開設 天 鳴

民國要聞

中日此次條約定後之名稱

中日交涉現已解決俟日內正式簽字即可完全告終聞將來簽字之地點仍爲迎賓館中國方面簽名代表係陸徵祥總長日本方面簽名代表係日置益公使曹汝霖次長與高尾參贊亦均須簽名並聞此項條約係定名爲民國四年中日北京新約云

大總統勉慰陸總長

中日交涉案經過二十五次會議陸總長奔馳籌畫心力俱疲卒以最後通牒未能得抒其志故自答覆書發出後該總長異常抑鬱遽動去思日昨大總統面諭該總長告以此次交涉結果純爲國勢上之關係絕非個人手腕所能挽回此後整理文字等事開議在即務須振起精神愼重將事不得復萌退志云

大總統函慰黎段諸人

中日交涉現雖和平解決而軍界如副總統段總長劉總長唐次長及統率處某某要人均極憤懣雖未敢反抗而態度極爲抑鬱昨聞大總統曾由辦公室提交手函各一件以極痛切之言論加以勸勉大致略謂迫於時局萬不得已雖有損失於現在尙可望收拾於將來等語云

審計院將實行檢舉

按審計規則各官署一切支出均有各店舖賬單送院查核唯間有會計人員購買物件不按實額報銷而僞造賬據希圖矇混茲聞日內已經審計院查出一二件由某機關詳報承管審計官擬即回明院長實行檢舉當此庫欵支絀各官署會計專員應如何切實撙節以期國用不匱乃竟營私圖利厥罪殊無可逭檢舉之議當可見諸實行云

又頒禁烟命令之由來

昨日大總統申令對於禁煙一事重申誥誡其中既歷述禁烟情形而又指明陝西將軍巡按使呈報該省禁煙最近成績不知者或以爲憑空而發其實則大有由來日前有人密呈大致謂陝甘兩省煙禁廢弛農民無知依然私種商人嗜利任意運售並聞某某長官確有嗜好且涉及川省之語而萬國禁烟會亦以爲言大總統曾令陝省長官等查覆經陸將軍呂巡按使呈明近日關於此事已漸收効然大總統深恐未經禁絕各省仍有陽奉陰違情事故特頒嚴令云

空穴來風之亂黨近訊

據聞海外潛踪之亂黨近頗巧乘中日交涉人心播蕩之機會野心勃起秘密歸國以謀反側者甚多最近聞廣東浙江兩省各捕獲亂黨十二名湖南亦捕獲二十二名當其審訊之時據該黨人之口供北京亦有亂黨混迹之說故近來北京當局者聞斯警耗非常戒備注意預防然刻下京中迄未發見該黨潛來之形跡蓋亂黨入京之說確屬無根之謠言而已況北京年來警務辦理極形良好水清固容魚蝦難匿該黨伎倆雖優亦未敢遽爾嘗試也

政府對於四方面之研究

昨據政界消息政府熟籌中外形勢爲鞏固邦家之基礎起見頗有刷新政務着着進行之決意舉凡關係政務上之重大要點悉銳意研究不遺餘力就中對于財政軍事教育實業四方面更爲注重昕夕討論現聞財政陸軍教育農商四部總次長及部中負有重要職務之人員屢次磋議漸有頭緒一俟各案彙成即提出公府以便實行云

通電各省甄別法官

大總統前曾特頒申戒司法官之申令在司法次長之意見擬俟章總長考試知事完竣後即將京外法官遵照申令甄別一次昨聞徐國務卿主張以大總統期望甚殷未便久延業於日昨由政事堂會同司法部通電各省巡按使將各現任法官實行甄別報部京師方面則擬俟章總長出闈以後云

各省巡按使調動之風聞

各省巡按使日來有調動消息據記者所聞福建巡按使許世英以人地不宜將調京任用江西巡按使戚揚歷辦閩事着有政績即可補許遺缺至贛使一席又有以奉天巡按使張元奇調任之說發表本屬不遠比以中日交涉茲議致稍從緩云

鑛業家之談片

昨據現在從事鑛業某君所談中國實業以鑛產爲最有把握自鑛業條例頒布以來從事鑛產各省均有漸次發達之勢不幸歐戰突起一切實業頓受莫大之影響關于經濟方面更覺非常困難於是中國鑛業亦不免中途挫滯吾等以鑛業爲生者其損失亦極鉅大決非常人所能料及加以政府減政於月前裁撤各地組設之鑛務署將機關移諸各省財政分廳辦理其結果所及於我等鑛業之影響頗稱不少即如勸鑛開鑛種種呈請手續非常延遲大失機會而在各財政廳長中時有卑劣貪鄙之人物懷抱金錢主義對于我等鑛業家藉詞挑撥俾鑛業不能進行我等所受之苦痛匪可言狀設長此不改中國實業必斷絕生機不獨我等鑛業爲然也未識農商當軸亦鑑及此否

權度所之製造忙

農商部直轄之權度製造所自開工以後工場事務極力拓充近來所購枕木銅料甚多係預備製造砝碼及砝碼匣之用預計將來可以獲利三倍云

陸軍宣誓典禮之舉行（上海）

海軍宣誓典禮業經中央特派統率辦事員上將銜薩鎮冰氏携帶宣誓規則來滬分赴停泊浦江之各軍艦詳細講解等情屢誌本報茲悉中央政府以海陸軍隊此次舉行誓師典禮係爲軍界中最鄭重之大典所有陸軍各師旅所轄之步馬砲工輜等各團營亦應派員宣誓爰特刷印漢代三國時之關聖及宋朝時之岳武穆忠勇歷史暨歐西拿破崙之誓師詞奏經任命總統府侍衛武官中將銜趙舉芳前往陸軍第四師所管步砲各旅團營駐防處所舉行宣誓典禮現趙中將舉芳遵令束裝就道已於前日由京抵滬暫以製造局駐紮之步兵第七旅旅部爲行轅候再定期傳集駐滬各軍隊舉行誓師云

新堤閉市之詳情（湖北）

子還日閉新堤閉市之事而欵厘金之病商也說者歸咎于張局長謂其辦事激烈所致然就事勢之前後觀之張局長之咎猶小段巡按與胡財政廳長其咎大矣閱者姑吾言乎請觀于下所述者新堤爲鄂省上游門戶商務繁盛與寶塔洲相距甚近寶塔洲向有征收局因轄地家闊繞越者多乃由財政廳詳請巡按使在新堤設立分局段巡按惑于其說遂委任局長張灝前往開辦事在必行新堤商會接到此項公文即根據商人李益順等之請願書詳陳財政廳長歷敘新堤不能設局之理由謂以地勢論新堤外江內湖沿途繞越至多如專設新堤一局則南岸之象骨港臨湘口等處北岸之白螺磯楊林山等處均係門戶洞開新堤雖距寶塔洲六十里而新堤之上尙有七十餘里可偸運貨物也以利害言新堤有局則物價昂貴商人視爲畏途各地無局則物價低落商人爭先恐後新堤商業必因有稅局而驅除殆盡以征收言設局新堤僅收銷場所收無幾如移設上游抽收過境南岸如嘉蒲崇通北岸如天潛沔監所需貨物均必由此經過新堤包括在內亦不能出此範圍負担平均稅務當有起色又與租稅公平之原理原則不相悖謬云云胡廳長斥不允商會見所請不行乃于張局長蒞堤時（寓合泰棧）全體商民舉手焚香跪求于局長請轉詳上憲移設上游不期而集者千餘人局長當時對衆宣言准據轉詳又親自來省面謁各憲而格于成命未邀允准並令赴沔陽與知事會商辦法[illegible]潛逃回省事定後始赴沔邀同知事李佑元蒞堤實行履勘與商會及各帮商董等磋商辦法各帮董縷陳新堤形勢知事亦以商人主張爲是親至白螺磯察勘一週回堤宣言移設上游爲最善策白螺磯實其有天然形勢從前之所以未邀允准者良由下情不能上達之故因電稟巡按請示辦法段氏亦駁之知事勢不能抗乃勸諭商民承認開辦尙未解決張局長竟帶司事多人前去開辦商民見此情形不覺痛心刺骨而張局長又不約束司事任其任街市橫行未待知事同意大張示諭商人遂起公憤于上月卅日全體罷市無論大小商店以至零星小貿均無買賣之人聞有拍門終日竟無人響應者即內外河航船亦無一停泊實釀出絕大之風潮最可怕者窮民無處買米沿街尋覓急迫萬狀知事與袁營長鳳章密布軍警彈壓維持商會會員亦幇同料理尙無意外之虞惟次晨尙未開市已由知事電稟巡按不知若何終結然非將設局之事從緩開辦恐未易平息也噫張局長李知事不憚兩次三番爲民請命均以格于當道之命令卒至演此惡劇則爲厲之階者果誰屬耶

諭令迅擬三省待辦要件

大總統昨特交諭政事堂飭將魯奉閩三省應行趕辦之要件從速討論其關於善後種種問題亦即著手研究以便斟酌進行藉期完善

北京救國儲金會之熱誠

救國儲金倡始於南方各省其立意在共籌鉅欵以備政府增進軍備振興工業之用聞南方各報成績極爲可觀北部各省現亦踴躍贊同北京救國儲金會由商務總會發起倡辦於廿一日下午一時在中央公園開第一次大會各機關辦事人員均赴會場以盡國民之義務計自下午一鐘起至六鐘止各界蒞會者不下數萬人婦女蒞會者則學校中人爲多園中演說之場有四五處到會人員皆鵠立園聽略爲之塞有鼓掌者有痛哭者是亦可見中國人心之未死場中有中國交通兩銀行設立臨時收欵機關若干處凡認欵之人自書姓名並認欵數目於簿上該銀行當時給以收據輸金者爭先恐後絡繹不絕一時至四時已達四十餘萬京漢局關頌人局長代該局全體職員統認捐十四萬元政界中如海軍部農商部各職員均自認儲全月薪俸以目下人心之憤激五千萬元之額不難咄嗟立集

內務部愼重命盜案

內務部以縣知事爲親民之官責任綦重而辦理命盜案件尤關重要昨特擬訂關於此項職務之獎懲規則分承緝審理兩項並規定限期其限時破獲及審結者或酌記大功或記功其逾限若干月日者則記大過或記過若逾限仍不能破獲及審結者則交文官高等懲戒委員會議處其他各項均極詳盡業已呈請大總統批准通行遵照云

及第學生分發預聞

此次考取超甲乙等及第留學生均已由銓敘局核擬呈准分發各部其丙等及第諸生除在官署有職務者外照章分發各省以薦委任相當職務任用昨該局已據各生自請分發之省分酌量分配其有未經請分者亦一律分發鄰近省分並通告各生於十二月到局領取赴省憑照以便前赴指定之省分云

鎔蝕新幣匪徒之偵緝

財政部昨分咨各省巡按使署云查新幣現已行用所有重量成色亟應設法保持以昭信用茲據交通銀行管理處函稱近查市面通用新幣間有被人用藥水溶蝕以致重量輕減由四五分至七八分不等今日本行收得曾經藥水鎔蝕新幣壹元權其分量約重京平足銀六錢七分核以幣制法定重數相差約五分之多此事與新幣前途大有關係用特將此幣函送大部察驗務請嚴飭京內外地方官廳一體設法查禁以免妨害新幣信用等情到部查新幣發行伊始京師市面尙有匪徒鎔蝕情事其餘通用新幣地方恐更不免有奸人暗用剉邊鎔蝕等法從中取利若不設法嚴懲流弊何堪設想相應咨請貴巡按使查照轉飭所屬隨時偵緝如拿獲該項匪徒務希嚴行懲辦以儆効尤等語

頒布中法邊界禁匪章程

滬海道尹奉江蘇巡按使公署通飭云爲飭行事案准外交部咨開准上年十二月十六日駐京法國公使康德照稱中法一千九百零九年所定關於中國逆黨章程越南法官迄今切實遵行擬請中國政府對於越南匪黨施以同一辦法等因送經本部與駐使磋商按一千九百零九年章程規定各節會訂中法邊界禁匪章程五欵業於四月十二日正式互換同時聲明以本年六月十五日起爲實行之期其一千九百零九年章程即行作廢相應將該章程原文油印附送查照備案即希轉飭地方官遵照辦理可也等因准此合將會訂中法邊界禁匪章程飭發該道尹仰即轉飭所屬各縣一體遵照辦理此飭

▲附會訂中法邊界禁匪章程

第一欵

法國官員如查知有中國叛黨在越境成股即當實力解散如有前項情事由中國官員查出一經知會法訊或由領事轉達越督或由中國政府照會北京法公使館轉知越督亦當一律照辦

中國地方官如查知有越南逆匪亂黨在中國與越南接界各省成群結股即當實力解散遇有上項情事經由越南法有司知照中國邊訊或由北京法公使館照會中央政府或由領事通知本省大吏則當一律照辦

第二欵

如有匪黨人等在越境或用報章或由他項宣布之法傳播有礙中國治安言論均當由法國官員嚴行禁止並將爲首之人或驅逐出境或按法國律例懲治若有越文報章干犯前項亦可隨時停禁

如有不軌之輩在中國境內利用報紙或用他項刋布方法傳播有礙越南治安言論中國有司應按照條約或照可行之律嚴行禁止並將此輩或驅逐或懲辦

第三欵

凡携帶軍械單行或成股之匪曾在中國抗拒官軍或擾亂治安逃匿法國境內者法國有司當將軍械索扣匪人拘管由法國政府酌定拘管期限俟限滿後將該匪驅逐出境並一面知會中國政府其所有拘管一切費用由法官知照中國官擔任擯還又前項驅逐之匪亦可永遠不准在越南或越屬往來並設法使其人不能再入中國邊界

凡携帶軍械單行或成股之匪曾在越南抗拒官軍或擾亂治安逃匿中國境內者中國有司即時當將該匪拘管軍械扣留中華政府酌定拘禁限期限滿後則可驅逐該匪出境並一面知照法國政府至於一切拘管經費可由中國有司開單奉告在法有司自當妥籌請補

第四欵

凡曾在中國搶刼或犯他項私罪人犯中國有輸解交者應由中國官照會越督並將其人犯罪緊要文件隨文附送以便核辦如有可以允交之處一經交犯案件應行各事均皆辦妥後即照光緒十二年三月二十二日商約第十七欵將該犯解交中國官辦理如其人供稱國事犯或與國事犯有涉及者應將所犯罪案切實根究無任誑脫

凡在越南犯有搶刼或他項私罪逃匿中國境內者一經法國有司照會並附送犯罪緊要文件向中國有司請求解交時如有可以允交之處引渡手續既已實行中國有司即按照一千八百八十六年四月二十五日約章第十七欵將該犯引渡假如其人所供係屬國事犯或與國事犯有涉及者應將犯罪案由切實根究無任誑脫

第五欵

如遇匪徒私運軍火至兩國邊界官員均應設法實力查禁以杜偸漏接濟等弊

小說

恨海潮（四十一）

雖怪妹妹愛如慈母　湘佩點頭　彼此暢談了一會兒　英齋告辭　第二天英齋遂即搬到陸氏公館之內　自此花晨月夕　常與湘佩携手閒遊　心中至爲得意　一日湘佩邀英齋至花園閒談　姑娘面上忽有不悅之色　英齋再三追問　姑娘終不肯說　後來禁不住英齋屢屢的追問　只得悄悄說道　吾兩人身處危城之中　正所謂黃連樹下彈琴　苦中做樂　能不計算計算日後之事　英齋聞言　亦不禁失驚道　[illegible]　[illegible]日方長　愚兄豈不念及於此　我今[illegible]計　果欲如何　姑娘聞言不語　我家闔眷　皆在金園　惟妹一人　隸守家中　餘府閭省　必至無下　想必係怕思我之人　向[illegible]　故[illegible]繼而拒絕　我爲何所後一悔　自必來[illegible]　英齋點頭道　二人又談了一會兒　英齋[illegible]

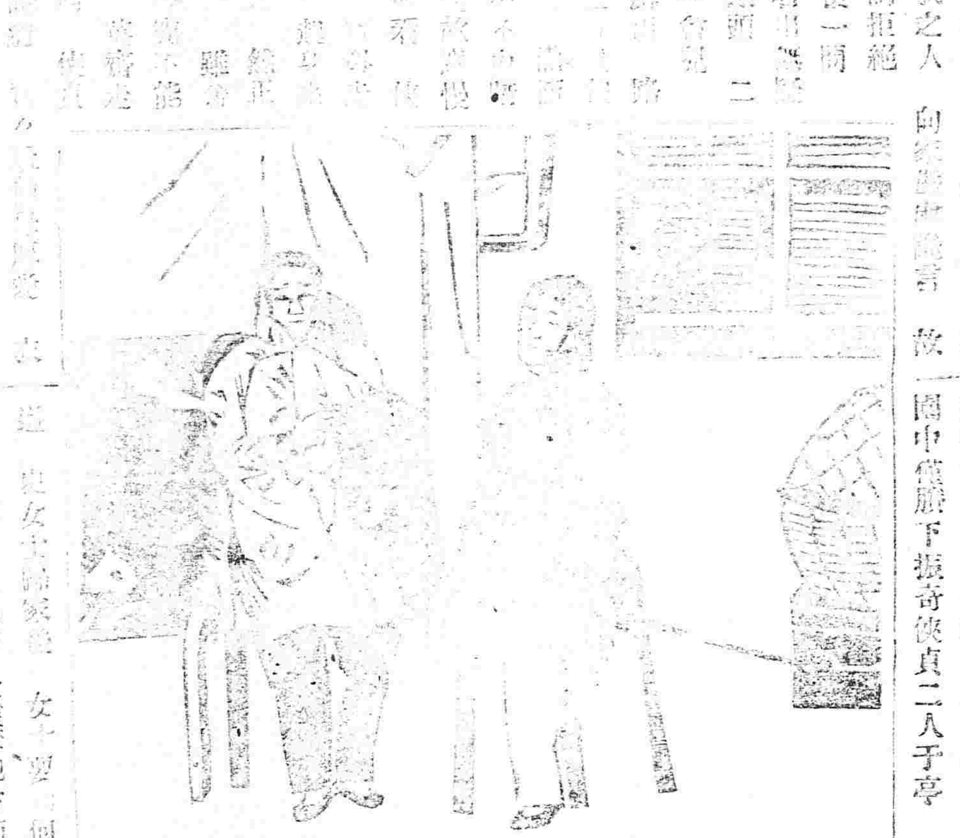

[illegible]傷心之　雖[illegible]　英齋道　女士之心[illegible]　我已了然　[illegible]且如此之[illegible]　[illegible]相處[illegible]　不妨投[illegible]　爲女士盡一忠告之言　女士以柔腸俠骨　奔走天涯　亦已數年　惟志與心違　難怪女士傷心　雖自愚兄觀之　女子於於情之一字　猶未能深明底蘊　夫情之所鍾　[illegible]在兩造之間相投契　若在用其情　[illegible]未能知[illegible]者　雖或畢身[illegible]　終屬無[illegible]　不知女士[illegible]爲何[illegible]　俠貞道　贈人以言　[illegible]於金石　[illegible]不如君言之用意　英齋笑道　聰明女士　何故作痴聾之語　斯人　女士　[illegible]世間多情人　不獨我今然　大凡英雄豪傑　無不具兒女柔腸　振奇與吾輩相處有日　其人品兒已深知　重俠尚義　自不待言　觀其近

自於女士交際之間　意頗款洽　乃女士終若合若離　不知何故　俠貞聞言之下　不由面色紅漲　低頭不語　英齋知其意少動　遂亦不再言　出屋而去　再說俠貞自英齋走後　心中暗暗思忖　自已幼喪父母　又兼兄長戰歿　悠々身世　渺々胸懷　一計日後之托身無所　不免爲之痛心　自此而後與振奇之交際上　遂不如從前之若合若離矣　一日偕振奇至園中閒遊　不期湘佩與俠貞　先己在園中閒話　遂一同坐下　英齋笑道　我輩[illegible]園　不期而遇　亦誠奇怪之極　湘佩方要答言　振奇忽道　史女士何以忽有淚痕　俠貞道　適與湘佩談到別後苦況　故湘姐因此傷起心來　英齋[illegible]道　怎麼着我們又將離別了麼　湘佩道　光陰迅速　現在快到冬至佳節　舍下還來信呼妹歸省　過了節當即回家　[illegible]與俠姐閒談　閨中好友　一旦分手　[illegible]免心酸之[illegible]　說完湘佩遂[illegible]英齋到己屋中一談　二人遂即出去　園中祇賸下振奇俠貞二人于亭[illegible]

[illegible]　史女士[illegible]　女士要[illegible]何處去　俠[illegible]道　振兒即上[illegible]地方而去　何妨先說一說　振奇道　[illegible]未[illegible]定　尚須與英齋兄商量　俠貞道　妹[illegible]到日本一行　恐須一個月　振奇道　兄若能早得[illegible]朱公載西子　周遊名大川　實係平生之大願　情願伴卿一[illegible]何如　俠貞聽振奇引陶朱公故事　不不由面[illegible]漸赤　[illegible]聽振奇又說道卿[illegible]　心中更爲躊躇不安　（未完）

介紹新刊書籍　天虛贈書樂欄

▲少年俱樂部　第二卷六月號
發行所　東京市本鄉區駒込[illegible]下町　四十八番地　大日本雄辯會

▲農村農家　第一卷第二號
發行所　東京市本所區横[illegible]町二丁目一八番　帝國農家經濟協會

花柳病之症候及治療法

怠慢是敵　要在於初期早施治法　請放心　有除毒掃根之良藥在

近時大中各學堂　召募學生　及軍營徵兵之際　醫官施行查驗身體大約百人中發見花柳病者　有二十餘人之多　醫官一々告其症候　使其速施治法　蓋因醫學之進步與診視之嚴密　此等病者年々加其多云　由是而推花柳病之流毒於社界　不論上下貴賤　縱橫蔓延　無所底止　國家於衛生上　實有堪寒心者

然此症如能於初期施適當之治法　則掃除毒根　實屬容易　從來有人受染淋症或梅毒　請醫診視　始知其最可畏之症　憂惧煩悶不知所措　甚則至日常家事　亦置而不理　幸而服用良藥不出一二月　而全就治愈　身體強健　始逾舊時者　吾人所目擊　前例最多　故無論何人　苟有稍可疑之症候　務須速服良藥以掃除毒根　最爲緊要　茲列揭現時大家花柳病攸關緒論以資參考　庶乎該症患者有所裨益也

皮膚科專門醫學博士井上先生曰　余嘗怪世人於肺病癩病虎列拉病等症最知可畏怖　而於毒惡猛烈數倍於此等諸症梅毒淋毒下疳等症則不知可畏怖　輕々看過　置而不治竟至遺疾不具遺害於子孫　種々悲慘不可言皆曾屬可憾之至　蓋梅毒淋毒等之症在其初期則不甚覺苦痛　故世人往々輕視而不治　遂爲慢性痼疾　顏色蒼白　體重減少食慾不進　夜難安眠　陰部生潰瘍　身體發無數之小紅瘡　頭髮脱落咽喉糜爛聲音粗嗄兩眼濛暗　甚之腰諸處骨節疼痛　並發痳痰　尿道漸狹　時混濃汁或尿中混下血液　股間生結塊　步行困難　痛苦萬狀　而其毒深入體中　臉上發生結瘡　甚至鼻梁崩壞　其治法此等治法概非入醫院不能施行　其欲在家施治者　則坊間或用撒見的兒散注射水　或用水銀塗擦法　種々不一　然所售藥劑頗多　然至奏効確實最可信憑者　以哈耶博士秘方　**哈耶**淋濁血補身丸爲第一云々

產科婦人科醫學博士吉田先生曰　近來道德壞漸奢侈淫靡　舉世成風　無論男女皆貪肉體快樂　不知婦人多爲花柳病所侵　實在意料之外　蓋文明日進道德所飽　爲致此症蔓延　可勝慨哉　然婦人之花柳病　多從其夫傳染　家庭樂事因之破壞　最爲可戒　且婦人性多羞恥　雖小有病　秘而不言　荏苒度日　而病漸増長　尿意逼促澁滯不通　陰部疼痛　混下血液　膣部紅腫腰背[illegible]發疼痛　顏色蒼白　身体衰弱　月水不順　赤白帶下　精神鬱結　事易倦怠　易怒易悲　不欲與夫同牀　爲致不孕　甚不幸莫大焉　故婦人如染此症　務須於其初期施適當之治法　是爲緊要　其症輕者服用**哈耶**淋濁丸爲可　其症重者併用哈耶淋濁丸與**哈耶**淋濁血補身丸　爲可且切戒交合　用微温開水洗滌陰部　心神安靜　食擇淡味　專心攝養　則全治無疑云々

梁克朶兒沒持知涅大澤先生曰　近來世人衛生思想漸致發達　平生留意身体　稍有不和　及早施治　務加攝養　然至淋症消渴（消渴謂婦人之淋症）不甚關心　則以爲全治者比々皆是　蓋以此症膿汁稍止痛苦減少　故痛苦纔去不復加意施治　然此症於其初期不掃除毒根　則當寒暑之變遷或過飲或旅行之後　突如再發　膿汁漸多　尿中混以血液　其病毒深入体中　男子則發睪丸炎　攝後線炎膀胱加答兒　橫痃　淋毒性關節炎等症　女子則發膀胱加答兒　子宮内膜炎　卵巢炎　膜腸炎　等症　遂成慢性　或爲尿道狹窄症　尿溜不通　竟至不可不賭命而截開　且慢性淋症　多爲不孕之原因　又其毒入眼中則立即失明　稱之曰淋毒性結膜炎　種々危險不可勝言　不可不慎之又慎也　然其間効驗尤著者莫若哈耶博士秘方**哈耶**淋濁丸　淋症藥劑有數百種之多云々

我**哈耶**淋濁丸及**哈耶**淋濁血補身丸屢爲諸大醫稱賛　如前項所載弊舖按哈耶博士秘方參酌最新之學理之與多年之實驗　虔修配劑　實爲花柳病之最妙靈藥　淋症患者若服**哈耶**淋濁丸　則立即病去尿通膿止　紅腫自退大約於一星期間効驗大顯　至**哈耶**淋濁血補身丸　則爲慢性淋症及梅毒下疳魚口便毒等症之大良藥　服用此劑則驅逐梅毒於體外能防頭髮脱落　而紅疹自退　食慾頓進　臉色呈紅　飛全治梅疾　以致身体强健　雖年久頑症入骨者　連服一個月則必致頑毒滅盡　血液純潔健康復舊　無有再發之虞斷々無疑　凡世之患此症者服用百藥而無寸効者　試服我哈耶秘方之靈藥　必當知此言之不謬矣

近有奸商利徒羨望聲名魚目混珠假冒藥不少願賜顧君千萬認明**哈耶**及順和堂大藥房之字樣爲幸

哈耶淋濁血補身丸　大瓶大洋兩元每打念元　小瓶大洋一元二角每打拾二元
哈耶淋濁丸　大瓶二元　中瓶一元二角　小瓶大洋六角　試用瓶大洋三角
本舖大阪清水谷西之町順和堂大藥房

代售處

奉天四平街	大德生大藥房	長春北門裡	興亞大藥房
長春北門裡	德盛和	新民府	昌平堂藥房
安東縣市場通	井上誠昌堂	遼陽什字街	天鉦成
吉林城內	五洲大藥房	營口永世街	長壽堂藥房
營口二道街	中西大藥房	營口元神廟	益盛遠
鐵嶺鼓樓東	同合義	開原	三茂洋行

奉天志仁堂官准專賣雙層化積膏

本堂於早年發明新法創成特別雙層化積膏一種功效神速不乘嘗試　現已暢銷近遍三省遠達京都北洋各處共有二百餘家非實効實驗斷不至此此膏專貼男婦氣血積塞食積心胃疼痛胸膈脹滿氣逆不舒噎膈反胃氣鼓水鼓痞塊痢疾泄瀉腎腰筋骨疼痛手足麻木男子疝氣腎囊潮濕婦人經脈不調經前經後腰腹疼痛赤白帶下子宮寒冷久不孕育並治小兒乳食疳疾虫積偏墜等症貼法先將膏藥烤開一張將紅藥面撒於膏油中間貼患處次再烤開膏藥一張將白藥面亦撒於膏油中間附在先貼之膏藥背面上即是雙層貼法所以先用紅藥面爲引入肌腑之先鋒後用白藥面以接應驅病之眷隊兩張加貼假如聯軍進行則協力齊攻搗其巢穴方能功必勝之權所謂用藥如用兵法亦如兵法之王道此膏收効甚速少則五六日多則十餘日[illegible]積聚散而且健脾衛生誠爲藥中妙品也

各省代售處

天津隆泰和　山海關永順和　吉林印書館　卜奎魁泰興　錦縣公悅成　奉天[illegible]公　[illegible]化[illegible]泉　東豐[illegible]盛厚　鐵嶺三文遠　復州[illegible]成　法庫廣玉昇　西安縣增福盛　綏中縣福成　熊岳[illegible]利　遼陽[illegible]　海龍[illegible]東　呼蘭[illegible]源　阿什河[illegible]永　新立屯德源厚　北鎮[illegible]厚　金州[illegible]湧

西豐[illegible]泰　前[illegible]德　本溪[illegible]長　海城同春茂　廣寧世興德　公主嶺福德昌　遼陽天合正　安東豐泰盛　新民府[illegible]　長春文孝堂　昌圖萬發和　大連信成湧　牛莊天合福　蓋平恒昌德　寬城[illegible]　營口[illegible]　洮南[illegible]　通遼[illegible]　[illegible]　臨江[illegible]　赫爾蘇湧源[illegible]

長春河復裕昌　五站[illegible]　千金寨[illegible]　開原[illegible]　八面城[illegible]　昌圖[illegible]　懷德[illegible]　海城[illegible]　義州[illegible]　山城子[illegible]　大孤山[illegible]　鎮安[illegible]　寬甸[illegible]　金州[illegible]　通化[illegible]　伊通[illegible]　通化[illegible]　錦州[illegible]　大東溝[illegible]　新城[illegible]　清河門義盛興

北京工商部註冊准予專賣奉天民政長備案嚴禁假冒警察廳佈告取締僞造倘有假冒從重懲辦

奉天老萬德堂中外馳名

本堂開設大南門裡業經醫學立案文號北京總廳醫官考方驗藥批准立案民政部註冊

▲**世傳參茸百效丸**　此丸當治腎水不足虛弱遺精陽萎不舉腰腿疼痛精冷精滑不能種子等症每盒壹元貳角大盒五元

▲**秘製止嗽一點丹**　此丹當治肺經燥損勞傷咳嗽氣虛痰喘咳痰帶血等症每付六角每封五元

▲**崇門參茸虎骨酒**　此酒當治筋骨麻木腰腿疼痛半身不遂口眼歪斜腹內寒積疼痛不止等症每瓶四角每大瓶二元伍角外城大瓶三元小瓶伍角

▲**神效婦科補血丹**　此丹當治婦女諸般虛弱勞傷腰疼午後發燒兩脇膨脹經水不調赤白帶下崩漏不止腰腿疼痛子宮虛冷經閉不通等症每盒一元貳角大盒伍元

▲**平胃安痛化積丸**　此丸當治男婦胃腕不舒氣滯疼痛五積六聚遇寒即犯逆氣即發如服此藥立愈每付五角每封四元

▲**癬疥兩種龍金水**　此水早以馳名當治諸般癬瘡疥毒無論輕重一擦斷根永不再犯每瓶五角

▲**頂上虎骨熊油膏**　此膏當貼筋骨麻木腰腿疼痛腹內寒積小腸疝氣等症每貼三角每大貼伍角

▲**秘製五寶淨毒丹**　此丹當治五淋白濁楊梅下疳魚口便毒等症每盒六角以上諸藥言無二價足

◀各省賣藥處▶

卜奎[illegible]　哈爾濱[illegible]　鐵嶺[illegible]　復州[illegible]　吉林天[illegible]　磐石[illegible]　朝陽[illegible]　金州[illegible]　西安縣永[illegible]　西豐縣永[illegible]　東平縣三文遠　新民縣協玉號　長春縣興順成　柳河縣義興成　三姓子六合號　烟臺[illegible]

海倫府[illegible]　綏化府[illegible]　海龍府[illegible]　呼蘭府[illegible]　洮南府[illegible]　通化縣[illegible]　法庫門[illegible]　綏中縣[illegible]　昌圖府[illegible]　錦安[illegible]　廣寧[illegible]　牛莊[illegible]　錦州府[illegible]　懷仁縣[illegible]　新城府[illegible]　劉二堡[illegible]

大連[illegible]　昌圖[illegible]　開原[illegible]　奉化縣[illegible]　鐵嶺[illegible]　遼陽[illegible]　海城[illegible]　牛莊[illegible]　蓋州[illegible]　營口[illegible]　三河[illegible]　莊河[illegible]　大孤山[illegible]　安東縣[illegible]　鳳凰城[illegible]　本溪縣[illegible]

本號開設在奉天大西門裏路北 各埠銀行鈔票匯[illegible]　東三醫院遷移廣告　各種紙張雜貨　[illegible]光明洋行

寰球無二常備神藥

▲家積鉅萬之富如至夭折安能收有光之喜樂

▲身穿綾羅之錦若於尫弱焉有得无極之嘉祥

▲旦嚐仁丹卽覺精神爽快五官通達辨事如意

▲常服仁丹則能諸邪除祛元氣旺盛獲壽保年

靈藥仁丹

價目

▲試服包……日金五錢

▲中包（裝藥三貼量 添呈洋銀藥盒）廿五錢

▲小包（裝藥一貼量）拾錢

▲大包（裝七藥貼量 添呈裝鏡藥盒）五拾錢

各處藥房洋廣貨舖均有寄售賜顧就近請認老牌字樣購取爲祈

日本大阪市

仁丹虔修老舖

森下博藥房

廣告

善治酒刺

藥用

美顏水

費十年研究之苦心而發見者

■酒刺 ■雀斑 ■風粗 ■班癬 一治立愈如常用之

■色可潤白 ■膚能細軟 ■姿容秀艷其美無比

誠世界有莫大之信用

美顏石鹼發賣元

本舖 桃谷順天館

請觀獅子牙粉之盛況

獅子牙粉之聲名洋溢

固已無俟贅言誠可謂有

日光照臨之地卽無不有

我獅子牙粉銷售之處者也

獅子牙粉

獅子牙粉銷路之宏暢

現已普及全球白叟黃童

無不知者懿歟盛哉

本香皂可謂占東洋首位之理想的香皂

係本諸學理加以經驗精工製成不特上流社會諸大君子樂爲用之卽各界人士亦無不交口稱贊愛用不置其品質優美氣味之芬芳形式之秀雅如吾

新都之花香皂者

誠爲絕無而僅有用之一次實有勝於入浴數次之効其去較汚穢係爲本香皂之特色自不待言卽就經濟而言之亦沐滌諸浴數次之價爲廉也諸君何賞之用

總經理　奉天怡信洋行

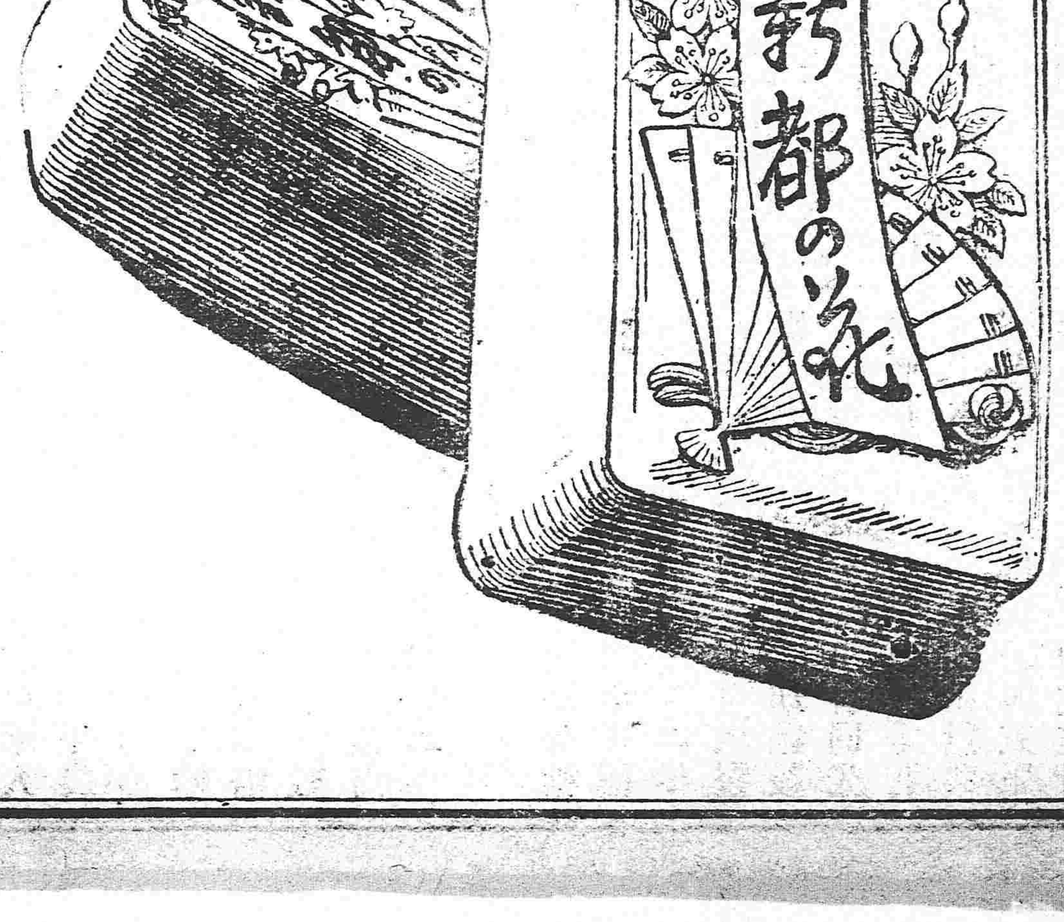

……無不遑便仰向該處頒兌者請移玉……鼓號面誠確實務必依照特此奉佈

票滙電滙　中國電話一九四號　日本電話四十八番

爰特於日前遷移於舊址之北首到西洋井胡同西東大門內如蒙……光顧……該院可也特此聲明以免相左

保險代理　橫濱火險公司

總行　大連大山通三十七號　電話六〇一番

分行　長春　大阪　龍口

東三省新聞

▲奉 天▼

●懸賞偵匪

張巡按使以匪首黃四懶王兎子閻王藍六等自去夏至今迭在新遼寬桓等縣糾衆騷擾四出刧掠此拿彼竄習爲故常軍警既疲於奔命該匪仍狡處自如追溯原因實由軍與警不相連合縣與縣互分畛域或匪一出境即不窮追或匪偶隱伏即報肅清只求苟安於一時不顧未來之後患致彼等有地托足乘機思逞滅者再燃散而復聚小民之居中受苦何堪聞問若不趁此剷除根株轉瞬青紗障起更難收拾故日昨通飭各縣知事及各防軍統領務各努力搜捕如能將上開各匪首設法擒獲者每名賞洋二千圓當場格斃查驗無訛者賞洋壹千元云云 （冠）

●派員調查抗捐風潮

海龍前因加收牲畜捐因局員辦理不善以後激成衆怒聚集數千人來省要求豁免爲時未久又有本溪城廠曹委員因稽查牲畜稅致十三牌商人反抗電報到省董財政廳長委任本廳科員劉佑鈞前往查辦云 （玉）

●派員查察各縣匪患

張巡按以本溪雙陽海城岫岩新民法庫開原遼中等縣盜匪披猖迭令防捕卒未息滅故於日昨派令分奉知事徐汝藩崔玉璞等秘密調查是否各該知事前疏於防範事起弛於捕務徵諸事實訪以輿論詳爲稟覆俾便核辦聞霍君型武廖君彭史君心農均在撤委中云 （直）

●日親王視察誌聞

日本北白川成久王殿下並陸軍大學生五十餘名已於十四下午抵奉曾誌昨報茲悉該殿下及陸軍大學生等於十五日早前往撫順左近之李石寨方面查察戰跡下午回奉視察奉天城理定於十六日早八鐘時駕坐專車北往遊歷 （本）

●認募救國儲金

行政公署准救國儲金團虞總理洽卿函商該團爲担任陸海軍軍需而設現在分電各省商界業邀同意惟此項基金五千萬爲數較鉅同屬國民即應同盡國民一分子責任所有政界各員尙望廣爲勸募共殫子文紓難卜式助邊義務等因到奉張貞午氏當召集財政董史兩廳長及各科主任並官地屯墾各局長一致贊成備函答覆觀此則爲政者之愛國熱心誠尙未盡泯焉 （中）

●注重軍國民教育

教育科謝蔭昌主任以奉省興學有年於體育一道殊見講求日際茲天演競爭之世界一般國民尤非有健强之體育不足以圖存此次陸軍部提議軍國民教育案已於教育聯合會通過現擬通飭各校於體育一道特別注意體操教授時間亦擬加多以養成一般軍國民之資格云 （仲）

●遊覽北陵

北陵爲奉天附郭唯一之名勝地刻値暮春天氣桃杏盛開續紛可愛各國旅奉人士往遊者絡繹不絕今日日本各界在該地開野遊會當更有一番熱鬧其餘亦每値星期遊客增多所有城內各馬車行之馬車非先日訂定不能乘坐近聞當局有將該地畫加修整安設電話電燈及種種娛樂事項限定入口賣票任人遊覽籌議妥協訂期實行云 （仲）

●保免知事分別准駁

按署准內務部咨謂奉省前經保免知事現經知事試驗委員會查覆四十二員中不合格者居大多數業已分別准駁另文覆知惟此後關於請求免試一事務須查明是否到省曾任六年行政不得以破格申請徒煩案牘等因想自此以後益乎政界者未能遽邀大吏之濫爲保荐也 （中）

●會議免却高小畢業試驗

在前清時高小畢業學生有廩增附生各項獎勵因名器不可濫假故有畢業試驗以示鄭重民國已無此項獎勵而畢業試驗猶相沿不改現在省教育會議及此事僉謂小學校爲國民教育非人才教育可免却畢業考試衆皆贊成聞教育主任亦主持此說諒不難見諸實行云 （冠）

●司法部考核訟案

高等廳頃奉司法部飭開刑事民事訴訟以不干涉爲主義若審限規則業經通飭遵行在案一律嚴定審限不無窒礙然漫無考核亦非所以重法務而惟民艱嗣後該廳每月詳報民事判決淸冊各案中如有審理期間已逾半年以上者應於詳文內逐一聲明理由其月份表正欄內有停止案件亦於備考內註明原因各該推事每月平均分配若干辦結若干亦必聲叙以資攷核而策進行仰卽轉飭遵照云 （冠）

●高等廳添派統計員

高等廳三年度統計表迄今尙未造送現在該部即待彙編通電到奉催令趕速造報梁廳長以爲若不添員專辦殊不足以資迅速故特咨調財政廳征權科三等科員張凱氏爲該廳統計員於日昨奉委前往視事云

●取締排外書籍

按使公署准外交部陸子欣總長咨開以各省講演會社所需之英雄淚國事悲祖邦喚起北事前車各種書冊類多明指某國大抱排外宗旨殊非維睦邦交之道准各使函請取締前來奉省有無此書務希查禁以消惡感而篤邦交等因正在分行間復准教育部咨同前情張貞午氏當行知交涉特派員並分飭各縣知事一体確查禁止毋得徒喪感情云云 （直）

●吳局長准假南旋

新調通化徵收稅捐局長吳進修氏日前交卸開原局務來省分謁張按臺及財政廳長正擬東上履新適接家函母病垂危稟准假期二十日回蘇省親通化局事仍由前任梁君哉霖辦理除由財政廳行知外吳君於昨日奉到稟准回批當赴就下午三鐘四十分開往營口南滿滊車赴營再行放輪南下云 （直）

▲營 口▼

●銀價歸實

本埠爐銀前以中日交涉期間一般市儈暗中破壞由七十五元落至六十三四元諸項貨物亦藉此而昂貴茲市態稍穩商會李會長極力維持認眞提倡現又落至七十五元之譜交易甚形融洽换其近狀較前益見興盛云

●警察廳頒佈誡令

本埠警察廳現接上峯通飭以南滿鐵道附近早有標址鐵綫免致行人接近致召危險然吾國人民知此規矩者固已知所趨避而一般無識者流恆以火車未開任意逍遙警察指示不週每嘗遭此危險該警廳特此通諭各色人等切實留意下車上車愼勿任步瀏覽諸多未便云云

●運動會因雨停止

埠東新市街日僑尋常初等小學校日昨爲學生運動之會期而本埠各等小校亦排班前往藉資觀摩而增智慧詎以淋沛如麻剛及到會未克開始運動竟被陰雨阻撓各自奔回彼此小學生徒均覺抱憾未得試技競長云

●嚴查假票之來源

近年來中國僞幣充斥街市殊於中國紙幣信用前途大有妨碍昨聞交通銀行行長康炳春君調查該行之假鈔幣均謂出由營埠是以面請王縣知事並劉廳長請飭屬警及偵探隊嚴行查訪假紙幣之由來以淸市面而保吾國紙幣信用云

▲蓋 平▼

●學生旅行

本埠官立兩等小學校校長於月之十四日親帶全校學生排列隊伍沿街旅行以資練習尙武精神是以其他各學校亦均擬列隊旅行云

●調查田賦等則

縣南紳民咸以田賦等則不均民力實難担負懇請減輕分等趙知事體恤民艱且又奉到按使飭設土地調查會以故委任警備隊官王福山氏前往城南實地調查以分等則而紓民困近聞該處人民有按地捐錢作爲運動費之說被趙知事聞之大爲震怒出示嚴禁並復又派員密秘查訪云

●巡官呈報到差

湯池郭巡官鎰々山馬巡官當選入北京警察傳習所肄業遺缺已委楊閣二緝察前往代理該代理巡官等日昨呈報到差交接任事矣

▲鳳 城▼

●哨官勦匪陣亡

日前城北天橋溝地方有胡匪滋擾經步七營軍隊前往勦捕等情已誌本報茲聞該匪首領欒六等佔據山險十分悍惡不唯官軍來勦彼不知斂跡反敢率領羣匪迎敵拒捕且將該營王哨官擊傷斃命又有謂被匪截堵入水淹斃者日昨鎭守使接得此警又飭七營張管帶率領本部步隊及砲隊多名大砲兩尊前往痛勦量此烏合之衆不難指日蕩平矣

▲安 東▼

●各界聯合運動會

教育成績觀覽會與春季運動會同時並舉業已登載本報茲聞軍警工商各界均行加入定名爲各界聯合運動會已在西箭亭子勘定會塲並劃分各界所佔之位次昨已張打蓆棚以爲招待來賓之預備想此次運動範圍較大參觀者必多屆時當有一番盛況矣

●縣視學分發到道

東邊道尹前奉奉天巡按使飭開着安東等十九屬保送合格縣視學績具履歷淸摺詳送省公署以憑考詢而便錄用茲聞業已揭曉評定甲乙分別等第分發各道擇尤任用東邊分發十六員並領有文憑俟該員到道時即將憑照驗照擇尤任用云云

▲黑 山▼

●佈告無効

縣署各錢商號濫發紙幣破壞圜法有違定章金融停滯交易影響迭經曹知事飭令收回並佈告商民在案乃各商號仍容心推諉不第舊發票紙未能遵飭收回且新紙幣仍繼續復出幾逾資本數倍用意不良居心叵測前次布告令各商迅將紙幣盡數收淸以符定章無奈言之淳淳聽之藐藐望有取締之責者破除情面勿稍寬假以免貽害地方云

▲長 春▼

●不准燒商包稅

商務會日前代各燒商具稟財政廳要求將取消牲畜按頭納稅之明令准予按年包納雜稅局費錢百零五吊等情已誌前報茲聞該會昨復奉到財政廳批示以此案業奉財政部批准碍難取消仍求包稅應毋庸議仰飭各燒商遵照云云故商務會總理史鑑齋協理王獲仁已召集公升合人和源等各燒商執事人會議遵照矣

●義勇團解散

中日交涉未答覆之前長春日站日商及由內地遷徙之僑民聯合成爲義勇隊維持治安今交涉已和平解決昨十一號夜間所有在會日人咸皆提燈宴會並歡呼交涉解決日支萬歲借以爲解散之舉云

▲依 蘭▼

●水災詳情 （積誌）

▲居民避難 水溢後沿江居民所住房屋多浸入水中一時扶老携幼紛紛避難者不可勝數當此凶年饑歲不惟米糧艱難即燃料亦將短缺今又遭此水災一連三晝夜號寒啼饑携衾抱枕逃難街衢哭聲載道蚩々者氓遭此鞠凶良可悲也

▲祭禱江神 十九號午前水愈大漲阮道尹張知事均無計可施不得已設牲醴祭品陳於江干望江虔誠致祭謹禱江神消水安民午後四時下游大江忽開一段水勢下洩移時水消尺餘人心稍定

▲獎賞軍警 自水漲以來縣知事即派巡警撤市崗設臨時江崗二十餘名專查水勢兼防居民危險陸軍關營長亦派多人巡行江干軍警暴立於風濤之下者五晝夜阮道尹亦不時至江干巡視見軍警勤愼不怠深堪嘉獎遂解囊賞軍警各四百吊以酬其勞云

▲倡辦義賑 依蘭阮道尹見此次春水成災沿江之居戶凍餒堪憐遂倡辦義賑自發起至辦成僅一日間雖當此錢法奇緊之時官商紳學各界輸納賑欵均異常踴躍阮道尹之夫人黃德藻女士首先捐錢二千吊如夫人王筠如捐錢五百吊其餘如道署中女僕殷潘氏沈尙氏亦相繼解囊助賑女界中能熱心公益如此洵可嘉也

▲調查水災 組織慈善會業已成立公推侯君漢丞爲正會長程惠卿李莪臣爲副會長諸紳皆爲會員並推舉文牘幹事各員調查員分擔調查各街受災難民詳細情形以便核實救濟調查員人數最多均係素日在各機關熱心任事諸人云

▲設立粥廠 江沿居民貧戶居多流離失所凍餒堪虞官紳各界以去夏曾設臨時粥廠活人無算茲從舊貫仍設臨時粥廠熬粥施捨一設於勸學所之門前一設於南關關帝廟每日施粥以救災黎云

▲俄營遷移 西關之西南自庚子後即駐俄兵一小隊名爲護航隊現因江水泛溢灌入該營俄營長卜某特謁張知事求臨時移居避水地址張知事商之紳界遂指定南關關帝廟該營已陸續遷入暫避水患矣

▲五 常▼

●大租漲價原因

縣署本月所徵大租較上月每晌增漲課欵九十文有奇委因租賦歷年均以六百六十文交納近年每晌地改爲大洋三角因街市銀洋缺乏改收官帖價格每月由省公署規定以便遵守上月大洋每元作價十三吊一百之譜故每晌地合錢三吊九百有奇五月分洋價以十三吊六百文因而每晌地較上月每晌地多納錢一百文有奇云

▲黑龍江▼

●恰克圖會議近訊

據俄文報載中俄蒙在恰克圖之會議早已互相簽押所未完結者僅界務一事然蕆事之期當亦不遠下月初旬活佛即派代表隨同晉京覲見大總統具陳蒙古並無背叛中國之實在情形並請示機宜以謀自治之進行云

●北滿之移民成績

據糧商調查云近年黑龍江流域沿邊一帶殖民事業尙未十分發達即黑河瑷琿兩地交通較爲便利而各城居民尙不及一萬惟松花江流域近年華人移墾者日多一日考之近年農業即可知其梗概如黑龍江沿岸一帶每年于航行期內僅輸入粉麵豆油等項其松花江沿岸歷年輸入之糧石不下千數百舖得可見北滿移民事業尙不及松花江流域之發達云

●通緝刼獄要犯

昨高等檢察廳准湖北高等檢察廳函開據沔陽縣知事詳稱竊照屬縣知事覃鵾任內本年三月六日夜被匪徒數百名竪旗鳴號縱火闖館搶署刼獄殺傷兵警一案前經知事會同先後電詳各在案前查該匪等犯搶去公欵八萬餘串刼出獄共男女八十五名口其署內衣服物件以及各員役衣物尤難計算事後追獲匪犯五名搜得贓物甚微除通飭所屬廳縣遵照嚴緝外特抄錄名冊函請貴省高等檢察廳轉飭所屬一體協緝務獲究懲云

●各埠銀行及糧食行市

●公主嶺

●四平街

●開原

天氣 昨日下午

▲哈爾濱▼

●直隸同鄉之談話

直隸同鄉會自被孟巡按使飭令濱江縣爲之取銷後聞該會長又開會集議擬設法挽回到會者不過數人其會議之內容外人不得其詳而該省旅哈之健全分子曾無一到場者茲聞該同鄉人云同鄉會係私人團體費心勞力兼之傷財名譽利益于辦事者毫無所得然非素有名望與財力之人爲此會長對于會中應辦之事萬不能做到若由運動而得之會長不唯不能作事竊恐其假同鄉會名義別想生財之道此實不可不防者前臨時會長紀君繡亭樂善好施老而彌篤無論官私凡屬公益事無不傾囊相助濱江人士上自官場下至勞動人等咸耳而目之在哈數十年從未於公益事中藉取分文而伊所捐輸者則不計其數矣今日爲同鄉會辦理不善紀君對之淡然若忘同鄉諸人意欲重行組織恐其不復出矣倘紀君仍肯任勞任怨則吾輩必另整頓而不辭云

雜報

▲奉天▼

●遼陽檢察廳長晉省

代理遼陽地方檢察廳長楊名椿於星期六日乘早車來省晉見高等廳長請領四月份公費并報告到廳後經過事宜聞該廳長到廳未及一月清理各案頗有頭緒此次來省挈眷云（玉）

●梨園今昨觀

城內慶豐茶園自園主邀到坤伶徐子靈徐子星兩名以來一時顧曲者以其色藝俱佳爭往觀聽每日夜可得戲資四百貳三百元左右於綠該坤角北應哈埠之聘不覺園是人非坐客頓形蕭索所入戲資欲求前時半數而不可得嗚呼人才之見重如是而況政治舞臺者乎（直）

●冶容誨淫

小西關太清宮後弄黃姓女雅好修飾容貌鮮麗一夕被鄰人李三邀諸巷而強姦之該女含垢忍辱未敢白諸母前自是遂毀妝閉閣不出門不料被強而後腹大如瓠爲母所覺不得已遂以實告且言僅一次並不至再而黃媪猶將信將疑語曰冶容誨淫於此信（中）

●有乖人道

大東關臺道東胡同某公館有使女一名小名荷花年約十四五貌頗不惡少公子早已鍾情惟該使女性極貞潔屢調不從日前少公子哭訴其母誣稱荷花有誘姦情事其母不分皂白喚荷花至以皮鞭猛扑之皮破血流哭聲悽慘鄰人咸爲之酸鼻云（仲）

●死於非命

前晚有小工楊繼山及某甲二人在車站搬運貨物被貨物倒下壓傷甚重當由同伴送往醫院調治詎甲因受傷過重不及醫治氣息盡絕當即舁之回家盛斂云（求）

●賠償迅速

平康里廣川合飯莊失慎已誌前報茲聞該飯莊在華商福安公司營口分處保有火險經該公司派員查明按照損失如數賠償足見該公司信用昭著故該飯莊西隔壁文明球廠現又向該公司保險并聞該飯莊自遭回祿後營業愈形發達斯殆所謂塞翁失馬也（玉）

●搭蓋雨棚

大東門內迤北城垣下有壓路機一架閒係工程局購置約洋五千餘元因其不適于用委置是處已不知幾經寒暑日昨警察廳飭馬路股工師搭蓋鐵瓦雨棚以資障蔽免致朽腐云（玉）

●啞子捉姦

南關蓋某家道小康有女年方二八貌雖不佳体頗輕盈與其工人張某時常眉目傳情昨夜乘家人熟睡慾火難禁遂就張某之榻與之同寢不意被同夥周啞吧知覺燃明燈火咿啞不休蓋某恐聲傳戶外貽笑他人正在無計可施之際幸值巡差新某夜宿其家出爲排解著蓋某給周啞吧銀洋四元禁其聲張孰知事不嚴密鄰右盡知一時皆傳爲笑柄云（求）

●一跌而死

昨晨有一年約三四十歲之某甲形似鄉人行至南關新生茶館內啜茗不料甫經入門忽然跌倒撞傷頭額旋即氣絕而死經家屬聞知舁回盛殮云（求）

●羞見丈夫

東門外趙姓女嫁與梨樹河子邱某爲妻日前歸寗母家因其母夙有鴉片嗜好窮不能給遂將女之衣服典質銀錢以充鴉資本不意被邱某偵知對于其妻不免有所詰責該女羞憤交集竟服毒而死惟未悉如何了結耳（求）

●弦斷謀續

陸軍二十七師五十四旅步三營崔營長之夫人日前因病逝世一時弔者盈門若張師長雨亭湯孫兩旅長張序五闞長以及李子鐸等各營長靡不踵門弔唁以盡私誼詎營長鰥未幾即有若干冰人往來撮合爲之謀續娶雖前妻兒女滿前凡有女子者莫不願嫁其殆所謂位尊金多也歟（直）

●投井遇救

大南關下頭孫玉三之妻王氏城東人日前因母病歸寗途中忽將耳環遺落回家後爲其姑所聞大加斥責該婦受氣不過遂於昨晚乘隙投井幸同弄孫某外出打水聞聲呼救一時驚動鄰右多人將該婦救出大衆解勸婆媳始相安無事云（仲）

●有負屬望

某校生王某者蒙人也蒙衆因思慕文化當醵資若干選送王某來省就學俾便卒業北旋得以共沾化雨孰知該生久居蒙地一入此繁華靡麗之場心無所主每歲十二月中除寒暑假外據該校人云該生到堂時日未有多至浹旬者某校長以其係蒙人特送未忍除名而王更有恃無恐但未識清夜捫心其亦愧恧否耳（直）

●舊業重操

大南關藥王廟後胡同唐姓女本作唱往來于各大炕現在某校肄業遂自高其價值有某局員者垂涎已久乃以金錢百般誘引日昨始春風一度所費纏頭實屬不貲孰爲民窮生窮而彼輩之揮霍猶是倘使稍有心肝必不致黃金虛牝也（冠）

●雌威大振

大北關橫街住戶周姓女某氏凶悍無比動輒慢罵往往以細故與人爭執與犯其鋒者日前不知何故竟爾大發雌威與其夫訴以武力夫以男女平權不敢相敵乃退三舍以避之婦猶列陣以待誓非降服不止聞其夫已請人媾和其條件若何尚未探悉（冠）

●患病奇聞

大西關月窗北胡同住戶李姓婦生有一女將四閱月忽於前面臍處旁現有一穴大便即閉塞不通糞由穴出該小女乳食不改常度亦不以爲苦若無病然舉家憂之鄰數醫調治多不知其所以聞日昨抱至某醫院診治但不知能否治痊耳（冠）

▲蓋平▼

●嫌疑已洗

師範學校教員崔正峯氏近招嫌疑前經縣知事調查均屬烏有當已取具該校長及該教員切結其嫌疑立即洗清云

▲營口▼

●宣講員自備戲匣

各屬演講會均經官署購備戲匣藉以招人聽講本埠演講會雖係官立器俱講料並未備齊該講員孫繡符君係縣屬北鄉人曾在師範學堂畢業不但品學兼優而對于地方公益事業尤屬熱心茲恐聽講人少故自出資購買新式留聲機一架每於演講之前先唱戲匣以資引人入座云

●禁品暴漲

自禁烟以來凡有烟癖之窮黎無不改打嗎啡藥針以抵烟癮雖法律之所禁而各處亦未斷自歐洲各國開戰以來嗎啡藥之來源漸減價值非常提漲現聞嗎啡藥價每磅由小洋一百六十五元漲至三百三十餘元之多云

▲屢有以身殉房者（北京）

琉璃廠有信書社經理人某因該社房屋列在新闢街市路線以內應行拆壞該經理人以該營業關係生計欲恃不行拆壞力爭難抗故於情急之際竟自服毒而斃詎料其家屬深恨市政公所之計畫竟向法廳提起逼死人命之訴訟而有信社股東因經理人損失其資本故又將死者家屬控訴於法廳惟不知法廳如何處理也　又聞五道廟地方現在開展馬路有應行拆壞之房甚夥內有某房主人一時情急亦竟自戕以殉其房矣

▲美人李卻治離婚案之判決（上海）

大陸報云禮拜六美國裁判所已將李卻治離婚案判決裁判官爲洛萍球君原告代表人爲佛禮門及達維二君此判決極有趣味緣洛萍球裁判官主張中國婦女與美國人結婚者不因此成爲美國人判決離婚至被告人之再婚賠償由被告人本國法庭審理裁判所之判決理由如下

查此案原告人被告人於一九〇二年八月二十三日在上海美國領事館由美教士海克斯博士主行婚禮原告人係美國籍被告人爲中國籍原告人請求離婚自一九一三年十二月至今被告人於此時間中在中國上海附近之地點犯私姦罪於一九一四年十二月在中國上海該被告人違棄婚姻誓約擅離原告人之居室自一九一五年一月二十五日起至今與一人在中國上海同居通姦原告被告之婚姻未有子女原告人之祈求爲婚約之解除及經濟上之關係斷絕等情被告人未提起訴狀情願親自到案第一問題應解決者爲法權問題本裁判所有權行使國會所公布各法離婚法亦包括其中並無疑義被告人雖係外國籍應從其夫之國籍本裁判所亦有審理此案之法權惟疑難之點在被告人本身非改入國籍之法定資格故不能因婚姻而在美國法律入美國籍此事實不但不許容被告人在本裁判所出庭兼不許容此案之在本裁判所審理因在本裁判所必美國國民方可爲被告人也如關涉金錢之糾葛則又一問題美國政府但有法權關於美國國民在中國者之財產或人身權裁判所但有關於民事上財產或人身權之訴訟按照條約受理本裁判所決定離婚案之不及分居資財問題者在本裁判所法權之下本裁判所之法權在決定原告人之身分於被告人之人身僅有間接之影響至該被告人之身分應聽候該被告人所居之國法及法庭決定原告人之理由爲私姦并有確實證據被告人亦已自己承認在美國法律上已有完全離婚之理由本裁判所判決該原告人及被告人之婚約完全解除被告人既不能爲美國人本裁判所不援美國法律禁止其再婚及強制其賠償費用俟該被告人本國法庭處理

▲暗殺邊秀章案之辯論終結（上海）

皖人邊秀章（即駢繡章）前在柏文蔚部下充當參謀長失敗來申潛居法界實昌路於二月十二號（即去年舊曆小除夕）夜九時許在虹口鄧鐵路被人在黑暗中開槍轟殺因傷殞命當經滙三捕房將迭涉嫌疑之同鄉人徐國柱並徐之堂兄徐棟臣妻徐陳氏以及見證皖人郭世武一併拘押因案中牽涉某省軍界要人關係甚鉅故迭次解送公堂屏退傍聽秘密研訊候核各情迭紀本報前午後由捕將徐等一干人犯解請復訊由王讞員會同陪審西官德領事君升座依舊屏退傍聽秘密復訊由捕房牛門律師及尸妻駢路氏並被告兩造之代表律師到堂互相辯護良久中西官核供以案經辯論終結因判被告仍各分別還押候會商妥治定期判決聞研訊之結果徐國柱雖始終供不承認以各方面情形證之於此案頗有關係而郭世武亦難脫離嫌疑地位判決時大約須分別處以相當之罪至於徐棟臣並徐國柱之妻徐陳氏則訊無嫌疑關係現雖分別拘押聞有省釋之望云

▲鳳城▼

●情急自戕

南街隆盛魁車舖執事祝萬隆前因實本不充曾以一千一百元地契作質息借本街姚姓洋三百元近來該號營業蕭索兼之開使期帖又無現洋兌換無奈央託友人往向姚某相商仍以該契作質再向續借洋二百元以濟眉燃之急詎姚某嚴詞拒絕堅不認可不得已親至其家自向哀求而姚某意在要脅仍是推委不允祝某見事不諧勢出情急暗持鋼刀一把奔至姚某門首竟將自己腹部札入二寸之多氣息奄然倒臥地上幸鄰佑聞知臉明一面報知警察先將姚某拘至中區送縣管押一面將祝某抬至姚家安置妥叶急速延聘名醫至彼調治聞醫生楊柱九云祝某受傷沉重恐有性命之憂將來如何了結俟訪明再誌

▲安東▼

●戲園賠累

安東同樂茶園自中日交涉吃緊大受影響雖邀有上海新到坤角馬實鳳唱詞精工坐排大方而每日只售票一二十元然樓池上下座位亦不爲少若以人數計算總可售七八十元之譜蓋因看戲既不給資買票者以致賠累不堪云

▲長春▼

●誤傷案判決

商埠大馬路錦昌洋服店學徒李連升年十八直省武邑縣人日前偶因細故與其師叔唐永興口角唐用木橙砸打李正在作活之際隨手以鐵熨斗防衛誤傷唐之鼻梁遂赴審判廳起訴經某推事偵察明確判罰李連升有期徒刑一年云

●霸房不交

西嶺大成燒鍋生意久已歇業其院內房屋寄屋出租有一李和者自去歲所租後院房屋兩間至今二月間期滿已經兩相辭退然竟未肯遷移騰房始則商議緩至三月初間繼又該至三月中三月底今已入四月內矣仍行霸佔不遷而新租之預備遷入者屢次催迫該房主紀君無法已經控於警廳矣

●債務糾葛

平康里紅玉閣搭住妓女桂卿日昨被人在檢察廳控告開庭傳訊探其原因係該妓有客人朱蘭亭結好二三年之久嗣後朱某欲借此漁利與桂卿議妥價買離妓一名賺錢均分遂陸續交錢四千八百吊至今年陽歷三月間朱某串唆桂卿私自脫逃與伊夥度因未允諾屢與桂卿口角經孫吉亭孫德華二人調停令桂卿退還朱蘭亭錢三千五百吊下餘一千三百吊朱某言作夜合之資甘心讓免有花界事務所諸人爲証詎近來不知何故朱某反食前言意圖訛賴僞造字據捏稱桂卿所借之錢分文未還此桂卿被控之實在情形未識法廳如何判斷云

●區官納妾

城北双龍臺巡警第五區區官易識恬年近四十膝下無嗣頗動宗祧思想是以託友物色見平康里蜚雲閣妓女文卿大有宜男之像用數百金購妥作爲小星已於日前接以彩輿藏之金屋矣

▲吉林▼

●警察片片錄

（一）注重衛生　省會警察廳近擬白話告示於八號通飭各分區一體張貼太致以時值夏令氣候溫和之際正爲時症流行之會去年冬間各住戶每在門前傾倒各項穢物堆積甚多現經融化臭氣薰蒸實係妨碍大家的衛生而各住戶不知此種污垢之氣最易媒介時疫本廳爲保護會社健康起見自諭之後凡屬傾灑穢物均須就近傾入垃圾箱內違者查出覈行處罰等情又恐商民人等不能即時奉行當於九十兩號又特派警挨戶傳諭趕速打掃門前穢物以重衛生

（二）公園工程　警廳長担任建築公園一事著著進行現經財政廳發給臨時建築費吉錢三千吊當即飭由衛生隊督飭工人先將輕便鐵路安設妥當每日在巴爾虎門外拉運各項沙石磚瓦已將竣事擬即招木瓦工人開工建築

（三）商埠工程　趙廳長於日前據商埠事務所詳稱以由該所至吉慶里馬路左首之陽溝以年久失修突於八號坍塌五尺餘其未坍塌而危殆者亦不餘丈合計七十餘丈從前尚可零修現在實係不能支持以工程需款較多請廳酌核等情當奉飭仰即迅速派工補修以便交通而重路政

（四）搜獲禁物　聞警界人近日警察廳派何科長在車站實行檢查行旅職務以來頗極認真近數日間搜獲各項嗎啡煙土等犯不下十數起均爲隨時預審送交法庭照章罰辦云

（五）調委巡官　趙廳長以第三區現遺巡官一差未便久懸當經委任東局子分所巡區官全君山接理聞已到區視事

（六）提倡儲金　趙廳長對於各項公益夙稱熱心聞昨在會議廳與各科長科員等提議以現聞吉省儲金團業已實行皆立此事原動在中國銀行將來奏效必能宏大擬即由廳提倡凡有樂予捐儲會則徑送銀行領取證據藉以表示警界愛國熱忱各員多數贊成以行政科科長爲尤力併擬聯合紳界極力捐募

花界消息

▲翠順班傑出之姿●

星期四日與友人徒步君醫邊于舊弄翠順班金素蘭校書粧閣校書乃章臺中之自由花也芙蓉其面芝蘭其品窈窕秀麗光艷照人每好作男子裝尤爲天然之美麗其於交際一科爛漫天眞嬌縱自喜乍見之餘眞令人忘俗銷魂其同班姊妹花中如鳳寶校書舉止倜儻落有大家風並爲奏思秋一闋其韻爲他妓所不及若寶玉則羞態嬌容纖眉皓齒而于應酬一道尤極殷勤能使遊務主任恰心滿意走臙脂坡者幸勿交臂失之焉

批示

▲巡按使署批示

原具稟人搭那　此案前據該民於二年十二月間具稟當經飭縣查明具報在案迄今一年有餘該知事尚未詳覆殊屬玩延據稟前情仍仰新民縣知事迅即集訊明確秉公核判具覆毋再玩延切切此批

原稟抄發

原具稟人韓英奇等　此案業飭清丈局迅查詳辦未據覆到豈能遽行設局丈放應仍靜候毋庸飾瀆所陳四五兩條有無可採仰清丈局查照妥理副稟抄批發此批

原具稟僧人本治　據稟已悉該僧廟產地畝共有若干契據係歸何人收執學董谷凌雲將該地押給何人是否全行質押抑尚爲該僧留存數畝稟內均未逐細聲敘殊屬含混難保非另有別情飾詞妄瀆不准此批

▲瀋陽縣署批示

批王恩等　該民如果皆與玉府佃戶亦不拖欠租銀該包衣高青山焉敢知會就近巡官傳送警所押追究竟是何情形候仰警察事務所查明具覆再奪副稟錄批發所遵照此批

批夏玉崙　據稱莊頭欠租之戶甚多究竟佃戶于慶成等係屬幾戶每名租官田若干每戶共欠租若干元自應分晰開明以憑着追此批

▲奉天巡按使公署謁見錄（五月十五號）

前補用知縣陳培元稟辭赴津　余叙功　以上均見

丈放西豐西安官地委員夏玉春　稟安

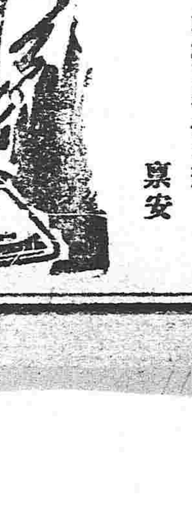

●十二歲卒業于大學之奇女

美國卡利夫臥爾尼亞州斯賓夫臥多大學校頃有十二歲卒業之少女一名該女名威尼夫列多斯脫那九歲時赴該大學經入學試驗合格旋即入校肄業晝夜精勤孜孜不倦卒以本年三月畢業據聞該女深通八國語言能自由談話且能執筆爲文目下已有九種之著述其第二種現已印經三版或有詢該女日後置身於何項事業者則以欲爲新聞記者對或謂該女非自孩提之初即據有此項可驚異之能力不及此據其母云即在極尋常之幼兒如能依吾所述之教育法教之皆可有斯兒之成蹟且法極簡易可行別無煩難之處小兒當嬰兒時不以小兒視之即視之若爲成年若聰敏過人者管理及待遇之各項方法悉本此意以行語言之旨趣更不待論矣如此行之積六個月之功而幼孩即可有牙牙學語之効此時可以短句之詩詞授之及五歲時可以爾歐維氏之演說使之默爲記誦此外再授一千餘首之古詩即足惟教授時不可強施壓力如少覺煩厭即當輟之使出戶外遊戲迨彼興趣盎然可復教之惟教授外國語時須在十二歲以下並謂該女之母關于教育小兒別有心得且定有適當之規則數則第一小兒在搖籃時即須以字句連綴甚多之語言授之第二不可使用幼兒習用之語言第三須在十二歲以前教授外國語言教法須借助之力不可用文典等書第四地理歷史各項科學亦宜以教授唱歌之法教之第五教授文字之句讀及連綴各法應用蕞布來達之書第六對于小兒務誘導之使其常兒談話而其父若母尤宜時爲質問使小爲于已所學者悉能以言達之云云

（日）園　汪笑儂　劉翠芬　汪巧蘭　遊陸殿　劉翠芬（本）　許與長金　功一園　（本山還愿山）

乾元金店廣告

本號開設奉天城內銅行西銀行胡同座南向北新門面樓三間業有年矣物美價廉久蒙各界諸君惠顧今本號特由津申聘請名師研究五族應用時式各種花卉首飾盃盤器皿無不精巧專造赤金代簧手鐲表練手留樣各民活一概俱全管保重足實足工資格外克已童叟無欺諸君賜顧者請認本號金字牌匾不誤主顧

本號謹啓

上等香煙　使館牌　第七十七號

▲送禮自吸

每桶五十支內附有英字贈物圜券一紙如積至二十張寄奉天小西邊門外英美煙公司能換頂上蜜臘煙嘴一只或精緻紋銀煙盒一只如不願換以上二種可換時式鋼表一塊欲換何物均遂尊便

▲均稱適宜▼

每小盒十支內附有長方券一紙如積至百張寄至本公司者亦可逐意換以上之贈品本公司原爲推廣銷路起見故特備各種贈品借答吸煙諸君之雅意望各界速購試吸方知此煙之優美也

英美煙公司具

俄商秋林洋行

啓者本行由哈爾濱分設在奉鼓樓北大街路東歷有年矣所有貨物零售批發並指定期貨均可隨意今特由本國運到各種頂上毛氈大哈拉青口絨斜文布機布雜色印花布合斜子布地毯布及鐵頭食物各色洋酒頂上香濱罐頭草蓆白蘭地開飯所用物品無一不備新到眞正美人牙粉羅鍋香皂各色香皂各樣香水蜜油洗臉具五金鐵器俱全留聲機千里鏡西式皮靴皮鞋並有頂上小開塞裁縫機器木匠應用器具廚房木鐵傢具皮底皮套靴色漆油各種紙煙磁器各樣花素茶呼杯盤一概俱全其餘種種貨物不及備載郵中外驗商加價貴一切價目無不格外克已恐未遇知特此佈告

中國電話二百九十二號

黑山縣城內復元公齊股東脫離股東責任

黑山城裡西頭市路北復元公齊股東子珍因今春有別項營業日前特請商務會總理李泰然王治國諸君向杜股東道達明白各願分劈于舊歷三月十七日集中人當面立分劈合同齊子珍已交退約矣所有復元公生理一切均歸杜股東洋林老先生一人担任凡各商埠銀棧錢莊與復元公素有來往者歸後可勿客筆墨勤加導誨是切所望切懇此致○盧臺鳳泰祥旭隆棧營口義增和德義興大連東永茂哈爾濱東監永各寶號財安鈞鑒

黑山縣城裡復元公謹白

請看最高品之

馬牌呂宋香煙

香味如蘭吃之與衛生大有裨益

奉天鼓樓南普羅煙公司白

奉天萬芝堂藥局廣告

直隸

太醫院宋醫考驗立案發給執照准舖售戶代此藥各省府廳州縣均有代售

蓯茸補腎丸

此藥以參茸爲君參乃靈草大補元氣鹿茸乃仙獸貫通百脈培養氣血之精華和爲丸劑善補男子腎寒精冷陽痿不興而不入精神短少腸髓空虛腰疼頭暈耳鳴眼花筋骨疼弱虛勞咳嗽以及婦女經水不調下元虛冷赤白帶下久不受孕而不固常經半產腰腿疼痛骨蒸勞熱等症服此藥添精神悅顏色壯陽種子延年益壽此藥每匣價洋貳圓每六匣拾元

立止咳嗽藥

本堂宋醫祖傳成方專治男女老幼遠年近日諸般咳嗽虛勞傷等症此藥能止嗽定喘清痰養血痰中帶血不論年深傷勞咳嗽肺虛痰不喘睡臥不安飲食少進內傷外感肺進不清此症管保去根永立而犯此藥能補能和能清能散病輕者一兩付即愈服此藥見功效百發百中每付價洋四角十付價洋三元五角整五付價洋一元八角言無二價

神效虎骨藥酒

此酒專治男婦中風中寒左癱右瘓半身不遂手足麻木筋骨拘攣口眼歪邪腰腿疼痛步履艱難以及小寒疝氣積冷痛等症速飲此酒立見奇效每瓶銀元六角

開胃止痛丸

此丸專治男婦老幼心口胃脘疼痛食水停滯氣脹滿寒積冷痛鬱痞塊嘔吐惡心肚腹乍寒乍痛及噎膈翻胃噯氣吞酸不論新久服之百試百應每付二丸價洋三角言不二價

老山人蓡膏

大補氣血開胃健脾　每瓶價洋一元

眞正虎骨熊油膏

專治腿腰疼痛手足麻木　每張價洋三角

◀各埠代售處▶

安東縣福源永　吉林省興順恆　長春裕升慶　開原增益昌　錦州福順長　東平縣合順興　寧遠州順興德　新兵堡正大裕　農安縣玉茗順　遼中縣永升當　鎮安縣協成順　懷仁縣長隆泉　營口人和昌　大連天和盛　大孤山中和益　遼陽利順德　田庄台義增恆　康平縣玉成合　長春府祥順德　千金寨德源通　八面城同義興　芝罘豐泰成

黑龍江瑞興號　伊通州德興源　營口廣順號　昌圖府廣昌和　新民府利順東　阿什河福升堂　公主嶺德隆隆　海城天馨齋　鄭家屯聚泰隆　法庫門德生永　哈爾濱魁昇堂　雙城府乾順西　本溪縣張碗舖　蓋州恆裕堂　公主嶺永興盛　岫巖州復元公司　北林子義升東　通化縣大通當　懷德縣泰和厚　奉化縣德聚源　牛莊滙隆溢　天津工業售品所

山海關萬源隆　山城子源恒店　通江口義豐泰　義州永豐號　西安縣春發長　騰鰲堡公興泰　西豐縣東興順　鐵嶺永慶東　四平街德聚源　海龍府鴻興合　大東溝泰盛恒　哈爾濱天增源　綏中縣永增興　朝陽府福德厚　寧古塔元吉當　廣寧立發號　清河門萬發合　郭家店永興長　孫家台增益昌　鳳凰城益順公　瓦房店茂盛東　旅順口德太號

分此

奉天省四平街雙合德代售四平街吉順絲房代售鼓樓南大吉祥茶莊代售鼓樓北福陞書局代售本堂開設直隸省昌黎縣南街門面三間便是開設直隸分發奉天大西關中間路南新式樓房便是湯劑飲片各種應症丸散膠丹俱全各處購藥來函備示悉本堂自郵費萬不有誤

北鎮縣城內廣興號廣告

敬啓者本號自前清光緒年間在廣寧城內開設生理專賣三黃寶蠟丸與久蒙奉省黑直魯豫晉秦各省仕商光顧馳名二百餘年活人恒河沙數公道久在人心不待本號自鳴者也乃因藥料價昂人工亦貴本號雖以濟世爲急未免虧累甚鉅思爲吉四不得已始議增價擬自陰歷三月初一日起凡平日每付藥售價兩毛者此後售價三毛恐各省主顧未能週知是以登報廣告免致誤會爲此敬佈

奉天泰和呂寄信處代理登報

廣興號謹啓

鴉片嗎啡之害孰有過於今日者哉方今中國受鴉片嗎啡之毒者死亡相繼固毒氣之所致然亦未悉救命之方也夫救命之方安在即本藥房所製之紅色戒煙丹緣本戒煙丹係著名醫生所煉製每日服戒丸連服數次確能剷除鴉片嗎啡之重癮且不生他種毛病而身體自見强壯以此之故而中日兩國官憲均認可專賣自去秋開市以來已銷售甚多活人無數代售處各地皆有現在銷數日進不已且本藥妙處能避寒能去暑能去他病故得各界歡迎此次本藥房爲擴充營業起見擬在各地再招徠代售處若干家無論遠近均可交易酬劵從豐一切辦法可以函訂外城函購本藥者聽先寄下藥價迅即將藥郵去郵費由本藥房自備各界諸君易認牌號與本藥房相周旋焉

奉天十間房　光祐商行大藥房　日電話三百十一號

注意

凡欲銷售本藥者或爲本藥房之分行或爲一手經理之代賣店均隨尊便如有攜帶本藥赶各埠售賣之人當特別加增酬勞與以最大之利益請嘗試之

大連監部通　同分行

恆泰金店廣告

本店開設大西關大什字街西路南朝北洋式門面收買荒金發賣足色赤金標金方頁常備銀首飾盃盤器皿俱全無不精巧多蒙各界諸君惠顧本店五族赤金紋聘請名藝研究時式花樣工資格外克已再者請君如欲定做何式花樣議無明至期萬遲限近有無恥之徒以低貨混市各界諸君認明本店圖章爲據幸此佈

中國電話一百二十號

本店謹啓

本店　奉天小西關大街
支店　本溪湖永利町　撫順明石町

株式會社　南滿銀行

電話　經理人用　日一四番　日五二二番

弊行辦理普通銀行業務存放匯款力求敏捷不悞　主顧恐未週知特此佈告

這個這個！是這個！

四億萬人士好用稱讚的「就是這個」

双美人（クラブ）洗臉粉

凡臉上頭髮身体各部用本粉洗濯去垢增光其効驗如神誠爲二十世界超然獨步之化粧品也怪不得比甚麼上等的洋香皂實在好的多了

双美人香粉牙粉總經理　奉天寺庄洋行